N°. 9028. NIEUWE AMSTERDAMSCHE COURANT. A°. 1860.

ALGEMEEN HANDELSBLAD.

ABONNEMENTSPRIJS VOOR 3 MAANDEN:
Voor Amsterdam........ƒ 7.50. Voor de overige Steden des Rijks ƒ 8.50.
De Zondags-Editie........ " 1.50. Afzonderlijke Couranten...... " 0.10.
Het loopend Kwartaal moet voldaan zijn uiterlijk op den 15den der 3de maand.

Maandag 26 November.
UITGEVERS-DIRECTEUREN, GEBROEDERS DIEDERICHS.
Brieven Franco aan het Bureau Handelsblad.

PRIJS DER GEWONE ADVERTENTIËN:
Van EEN tot ZEVEN regels, behalve de 35 c. zegelgeld.........ƒ 1.75.
Iedere regel meer..................................... " 0.25.
Buitengew. groote Lett., naar mate der ruimte die zij beslaan, à 25 c. per regel.

Zondags-Editie.

BUITENLAND.

Engelsche Post.

LONDEN, Vrijdag 23 November (des Avonds).

H. M. heeft heden namiddag in het paleis te Windsor een geheimen raad gehouden.

— H. M. heeft het voornemen te kennen gegeven om den hertog van Newcastle met het ordeteeken van den Kousenband te bekleeden.

— De *Morning Post* bevestigt het berigt, dat Engeland te Weenen voortaan door eenen ambassadeur vertegenwoordigd zal worden en er alzoo een gezantschap van den eersten rang zal hebben. Het genoemde orgaan van Lord Palmerston wijst daarbij op het gewigt der Oostenrijksche monarchie in het Europesche statenstelsel. De *Daily News*, een ander ministerieel dagblad te Londen, voegt daarbij de opmerking, dat een ambassadeur te Weenen de bevoegdheid heeft om in onmiddellijke aanraking met den persoon des Keizers te treden, terwijl een gezant die bevoegdheid mist.

— Uit Edinburg wordt gemeld, dat de Keizerin der Franschen eergisteren Dalkeith-Palace, het landgoed van den hertog van Buckleugh heeft bezigtigd. Te Edinburgh teruggekeerd, ontving H. M. den provoost (burgemeester) der stad, welke haar een adres van verwelkoming overhandigde. In haar antwoord verzekerde H. M. den provoost, dat het de ernstige wensch van haren keizerlijken gemaal was, de alliantie met Engeland in stand te houden. Zij verzocht overigens van alle officiele eerbewijzen verschoond te blijven, daar zij incognito reisde.

— Niettegenstaande den afkeer, dien ons volk voor Napoleon voedt, wordt zijne gemalin in ons land met algemeene geestdrift ontvangen. De Keizerin zal evenwel bij onze natie veel van hare populariteit verliezen, indien een gerucht wordt bevestigd, volgens hetwelk H. M. onmiddellijk na haar vertrek uit Frankrijk een eigenhandig schrijven aan den Paus zou hebben gerigt, waarin zij verklaart de vervolgingen te betreuren waaraan de kerk is blootgesteld. Volgens gerucht tracht zij daarin alle verantwoordelijkheid van zich af te werpen en den Paus te verzekeren, dat zij al het mogelijke heeft gedaan om die betreurenswaardige onheilen af te wenden. De reeds verspreide geruchten, dat er tusschen de Keizerlijke echtgenooten verschil omtrent de zaak van den Paus zou zijn ontstaan, worden daardoor niet verminderd.

— In financiele kringen alhier verhaalt men, dat volgens eene der bepalingen van de onlangs door den Onderkoning van Egypte in Frankrijk aangegane geldleening, het Egyptische gouvernement geene verdere leeningen zal mogen sluiten, alvorens die aan Fransche kapitalisten te hebben aangeboden.

— De welbekende menschlievendheid van miss Burdett Couts heeft zich niet tevreden gehouden met de toezending van 200 £ aan miss Shedden, om haar in staat te stellen hare edele poging te volvoeren tot het doen blijken van de echte geboorte haars vaders. Zij heeft nog eene aanzienlijke som voorgeschoten (welk voorbeeld door de HH. Overend en Gurney is gevolgd), ten einde miss Shedden regtskundigen in hare zaak zou kunnen doen optreden en zij alzoo niet verder zelve genoodzaakt zij voor de balie te verschijnen.

— De mistige avond en nacht van ll. Dingsdag hebben verscheiden spoorweg-ongelukken veroorzaakt, van welke eenige reeds zijn vermeld. Thans verneemt men nog, dat nabij Templecombe tusschen Gillingham en Sherbourne een passagierstrein uit het spoor is geraakt, ten gevolge waarvan verscheiden personen ernstige kwetsuren hebben bekomen.

— Brieven uit Turyn geven eene donkere schildering van den toestand van Zuidelijk Italie, voornamelijk daardoor veroorzaakt, dat de republikeinen en reactionairen tegen de vestiging van een geregeld gouvernement onbe[illegible]lijke moeijelijkheden in den weg werpen. Dit is zoo erg, dat Victor Emmanuel, wordt gezegd, reeds hartelijk wars te zijn van zijne zuidelijke [illegible].

— Uit New-York meldt men, dat het schip Erie, hetwelk onlangs van de Afrikaansche kust was opgebragt, nadat de aan boord bevonden 900 negers te Monrovia waren aan wal gezet, door de regtbank is verbeurd verklaard en eerstdaags ten behoeve van den staat zal verkocht worden.

Duitsche Post.

WEENEN, 22 Nov. De voornaamste dagbladen der hoofdstad houden zich bezig met de waarschijnlijk zeer aanstaande gebeurtenis, namelijk de ministeriele wijziging, die volgens het algemeen gevoelen ten ernstigste wordt gevorderd. Men dringt er niet zoo zeer op aan, ten einde andere personen op den ministerielen zetel geplaatst te zien, maar omdat men begrijpt dat eene verandering van stelsel niet kan verkregen worden dan nadat andere personen in het ministerie zijn getreden. De meeste dagbladen beweren, dat eerst dan eene gewenschte verandering van stelsel zal kunnen aangenomen worden, hetgeen tot heden niet het geval is, dewijl men slechts door nu en dan aan het algemeen gekoesterde verlangen toe te geven, de verschillende partijen heeft getracht te bevredigen. De concessien aan Hongarije en aan de andere kroonlanden gedaan, staan volstrekt niet met elkander in eenig verband. Dergelijke afwijking kan op den duur geene andere dan zeer nadeelige gevolgen te weeg brengen; dringend is herstel van het evenwigt in de verschillende deelen der monarchie noodig en dat kan niet worden verwezenlijkt dan door het aftreden van de tegenwoordige bewindslieden en het beroepen van andere in hunne plaats.

— Heden hebben wij hier eene herhaling in het klein gezien van het zoo voorbarige berigt in der tijd verspreid nopens de inneming van Sebastopol. Omstreeks den middag komt hier ter stede een telegrafisch berigt aan, meldende dat Koning Victor Emmanuel was dood geschoten. Als een loopend vuur verspreidde zich dit gerucht door de gansche stad en trok derwijze de aandacht, dat schier over niets anders werd gesproken. De gevolgen van het feit werden zoo breed uitgemeten, dat noch over den inwendigen staatkundigen toestand des lands, noch over het proces tegen den Heer Richter gevoerd, werd geredekaveld. De later aankomende depeches maakten echter geene melding hoegenaamd van het veel besproken feit, zoodat men tot het resultaat kwam, dat men zich met een geheel valsch gerucht uren lang had bezig gehouden.

— Uit Pesth wordt gemeld, dat de kardinaal-primaat geene pogingen heeft gespaard, om den Heer Deak, die in Hongarije aan het hoofd staat eener zeer magtige partij, te bewegen om eene belangrijke waardigheid in het hoog bewind te aanvaarden, en daardoor zijne bekwaamheden, zoowel als zijn invloed dienstbaar te maken aan de bevordering van het algemeen belang; volgens geruchten, welke vrij algemeen in de hoogere kringen zijn verbreid geworden, zouden deze bemoeijingen niet vruchteloos zijn gebleven.

— Volgens een berigt, medegedeeld door de *Pesth-Ofen. Zeit.* zal de conferentie te Gran op den 1sten Dec. onder het voorzitterschap van de Primaat van Hongarije worden geopend. De lijst der personen, die deel zullen nemen aan die conferentie, wordt Woensdag e. k. uit de hoofdstad te Gran verwacht.

— Uit Athene wordt geschreven dat de Grieksche Kamers den 12 December zullen geopend worden; dan zal spoedig de verhouding der vertegenwoordiging tot het kabinet blijken.

BERLIJN, 24 Nov. (des Ochtends). Van verschillende zijden wordt verzekerd, dat de Duitsche middenstaten het voornemen hebben opgevat bij de Bondsvergadering een voorstel te doen, strekkende, om een Bondsbesluit uit te lokken, waarbij de belangen van Venetie zullen worden verklaard te zijn Duitsche belangen. De bezadigden hier te lande, zij die den toestand van Duitschland met een onbenevelden blik beschouwen, hopen dat een dergelijk voornemen niet zal worden verwezenlijkt. Hiervan zou, behalve den nadeeligen invloed op de betrekkingen der verschillende Duitsche staten, nog dit het gevolg zijn, dat onze regering daardoor in de onaangename noodzakelijkheid zou geplaatst worden, om met kracht tegen den wensch der middenstaten op te treden. Men houdt zich algemeen overtuigd van het doellooze van een dergelijk voorstel; onze natie wil daarvoor het zwaard niet trekken. De *National* dit onderwerp besprekende, zegt dat Oostenrijk volstrekt niet op den bijstand van Pruisen mag rekenen, dat zich in geen geval met de verdediging van Venetie kan inlaten. Is Oostenrijk niet krachtig genoeg om dat gedeelte van zijne bezittingen te beschermen, dan behoort het zich er van te ontdoen.

— Van eene goed onderrigte zijde wordt verzekerd, dat de markies Sauli, buitengewoon gezant van Koning Victor Emanuel bij ons hof, in zijne zending naar wensch is geslaagd. Dit echter is hem onbewimpeld te kennen gegeven, dat Pruisen het zwaard zal trekken, zoodra het Duitsche grondgebied bij een oorlog tegen Oostenrijk mogt geschonden worden.

— In het jongste nommer van het *Militaire-Wochenblatt* wordt een opstel gevonden over het dus genoemde nieuwe stelsel van geschut, met getrokken loopen. Het blijkt dat deze uitvinding niet van zeer jeugdigen oorsprong is. Ten bewijze daarvan deelt het bedoelde blad mede, dat in het arsenaal te Zurich een klein stuk geschut wordt gevonden, herkomstig uit het laatste vierde gedeelte der 16de eeuw, dat van een getrokken ziel is voorzien; in het arsenaal dezer hoofdstad treft men er een aan, waarop het jaartal 1641 gelezen wordt. Te Munchen zijn er verscheidene onder anderen een met acht groeven, zijnde een falkonet uit gesmeed ijzer vervaardigd. Ook in andere arsenalen vindt men dergelijk geschut.

— Uit Bodinge, in het district Sieg, wordt gemeld, dat voor een paar dagen in de nabijheid dier plaats een vreesselijke moord is gepleegd. Een landbouwer is door zijn schoonzoon en diens broeder om het leven gebragt. Tot volvoering van het feit hebben zij zich bediend van knuppels en daarmede het hoofd des vermoorden derwijze verbrijzeld, dat het eene vormelooze massa gelijkt. De daders zijn gevat en hebben hunne misdaad bekend.

— Volgens berigten uit Petersburg zal het ontwerp tot vrijmaking der lijfeigenen in Rusland waarschijnlijk reeds in het begin van het volgende jaar in uitvoering komen.

FRANKFORT, 28 Nov. In de jongst gehouden zitting der bondsvergadering is het besluit genomen om een comité van zaakkundigen te benoemen, ten einde de voorstellen nopens het invoeren van een gelijkmatig stelsel van maten en gewigten in de Duitsche bondsstaten te beoordeelen. Niet alle staten zullen daartoe commisssarissen benoemen. Pruisen heeft gezegd, dat het de beraadslagingen met aandacht zal volgen en later zijn besluit dienaangaande kenbaar maken. In het begin van het volgende jaar zal de commissie tot dat einde in deze stad bijeenkomen.

In dezelfde zitting is een besluit genomen tot vaststelling van eene berekening van de kosten der wapening van alle bondsvestingen, met geschut met getrokken ziel. Die wapening zal eerlang plaats hebben. Overigens zijn slechts onderwerpen van administrativen aard behandeld.

— Uit Darmstadt wordt gemeld, dat de artillerie van het groothertogelijk Hessische armee-corps nog voor het einde dezer maand uit Berlijn haar geschut met getrokken zielen zal ontvangen. De Keurhessische en Nassausche artillerie ontvangen ook hun gescht met getrokken ziel uit Pruissen. De contingenten van alle bondstaten zullen eerlang van zoodanig geschut worden voorzien.

Fransche Post.

PARIJS, Vrijdag 23 November.

Het berigt van den *Moniteur*, dat de Heer Fould door den Heer Walewski als minister van staat is vervangen, heeft hier zeer weinig indruk gemaakt, vermits dat ontslag reeds sedert lang werd voorzien. In sommige kringen wordt overigens beweerd, gelijk vroeger is gemeld, dat de aftreding van den Heer Fould vooral aan den invloed der Keizerin is toe te schrijven en dat H. M. nu niet lang meer afwezig zal blijven. Men kan voorts verzekeren, dat de Heer Fould weldra tot een ander hoog staats-ambt zal worden geroepen.

— Zoodra het handelsverdrag met Belgie zal zijn vastgesteld, zullen de onderhandelingen over een gelijksoortig tractaat met Spanje worden geopend, waarover reeds voorloopige negociatien plaats hebben.

— Volgens een gerucht, zal het ministerie geheel in vrijzinnigen geest worden gewijzigd, en dat de eerste maatregel van het nieuwe kabinet het veranderen van zekere bepalingen der grondwet zou wezen. Dit laatste is echter van allen grond ontbloot. De wijzigingen, die, naar men verneemt, in het ministerie ophanden zijn, betreffen veeleer personen dan beginselen en die aftredingen bewijzen integendeel, dat de betrokken ministers niet ingenomen zijn met sommige maatregelen, reeds door de regering genomen. Wat men overigens ook moge beweren, men kan mededeelen, dat de Heer Thouvenel niet zal aftreden. Men wil, dat de ministers van financien, justitie, marine en openbare werken zullen worden vervangen, waartoe, behalve eenige der aftredenden, de Heeren Laity, de Morny, Benedetti en Frémy worden genoemd.

— Men zegt, dat een onzer hoofd-ambtenaren met eene zending naar Turyn is belast.

— Gisteren heeft bij Prinses Mathilde een diner plaats gehad, dat door den Keizer werd bijgewoond. Van het corps diplomatique was alleen de graaf Kisseleff aanwezig: eenige aanzienlijke Russen waren mede tegenwoordig. Het aantal gasten was slechts zestien. Des avonds was er soirée, welke bijgewoond werd door den Pruisischen gezant, met wien de Keizer zich geruimen tijd onderhield.

— De Keizer is heden gaan jagen en zal morgen eerst terugkeeren. Zondag zal de geheime raad, onder voorzitting des Keizers, eene vergadering houden.

— Prins Napoleon is ontevreden over het besluit, waarbij de Keizer beschikt over de dotatie, ten bedrage van een millioen, in der tijd aan Prins Jerome toegekend. Prins Napoleon had daarop aanspraak gemaakt, maar de Keizer heeft, in overleg met zijn geheimen raad, daaromtrent anders besloten; hij heeft evenwel Prins Napoleon daarvoor eene schadeloosstelling beloofd.

— De kardinaal-aartsbisschop van Besançon zal morgen eene brochure in het licht geven, betreffende den tegenwoordigen geest van scheuring. Daar de strijd tusschen de regering en de geestelijkheid dagelijks in hevigheid toeneemt, zal dit stuk, hetwelk, naar men zegt, in een vrij heftigen toon is geschreven, bij de clericale partij veel lezers vinden.

— De Heer Guéroult, de hoofd redacteur van het dagblad *l, Opinion nationale*, is veroordeeld tot eene boete van 1000 fr. en de Heer Dubuisson, de drukker, tot eene boete van 100 fr., wegens de mededeeling van onware berigten.

— Als zeker wordt gemeld, dat Oostenrijk, Rusland en ook Pruisen commissarissen hebben gezonden naar Gaeta om den toestand aldaar op te nemen en aan de regeringen vertrouwelijke mededeelingen te doen omtrent de middelen van tegenstand, over welke Koning Frans nog te beschikken heeft.

— Le *Pays* houdt niet alleen vol, dat Duitschland Oostenrijk zal ondersteunen, ingeval Venetie mogt worden aangevallen, maar zegt daarbij, dat de voorbereidende maatregelen reeds zijn genomen en men nog slechts den opperbevelhebber van het Bondsleger moet kiezen.

— Er is hier eene depeche ontvangen van onzen gezant te Rome, waarin gemeld wordt, dat den 15den dezer aldaar een buitengewoon consistorie is gehouden, waarin de kardinalen als hun gevoelen hebben te kennen gegeven, dat het thans voor den Paus tijd wordt om zijne hoofdstad te verlaten. De Paus heeft evenwel ronduit verklaard, dat hij van plan was vooreerst nog te blijven.

— Te midden der tegenstrijdige berigten omtrent den toestand van het garnizoen te Gaeta, verneemt men thans een en ander, waaruit blijkt, dat de Sardinische generaals opzettelijk de voorwaarden tot overgave, hun door de Napelsche troepen, buiten Gaeta gelegerd, voorgesteld, van de hand hebben gewezen om het Koning Frans II nog moeijelijker te maken. Deze werd namelijk daardoor genoodzaakt die troepen binnen de vesting te houden, terwijl deze vermeerdering van 9000 man, met het oog op den voorraad van levensmiddelen en andere benoodigdheden, voor hem inderdaad geen gering bezwaar oplevert. Er zijn toen 6000 man binnen Gaeta opgenomen, terwijl de overige in den Borgo-di-Gaeta gelegerd zijn.

— De generaal Girolamo Ulloa heeft een brief geschreven aan de *Siècle*, waarin hij protesteert tegen de bewering dat hij de belangen van Koning Frans II zou bevorderen. Dit is eene vergissing, ontstaan doordien zijn broeder Antonio, minister is van den Koning van Napels. De generaal Ulloa eindigt zijn brief aldus: Bovenal toegewijd aan de zaak der vrijheid en der onafhankelijkheid van Italie, kan ik niet veroorloven dat men van mij een a·ent van Frans II maakt. Mijn vurigste wensch, welke thans ook die van elken goeden Italiaan behoort te zijn, is voor de eenheid van Italie onder het vrijzinnige en constitutionele koningschap van Victor Emanuel.

— De *Figaro-Programme* meldt, dat de Heer Brouwer, pianist uit Nederland, een werktuig heeft uitgevonden, om de lenigheid der vingers bij het pianospelen te bevorderen. Het werktuig bestaat uit vijf toetsen, waarop de hand of enkele harer vingers gelegd worden; met de andere hand wordt daarna een radje in beweging gebragt, dat op zijne beurt de toetsen op en neder doet rijzen. De meest stijve en weêrbarstige vingers leenen zich, na eenige oefening met dit werktuig, tot de moeijelijkste trillers. Rossini heeft het Clavier-Brouwer goedgekeurd. Auber heeft beloofd het op het conservatoire in te voeren. Marmontel heeft den Heer Brouwer een zeer vleijenden brief doen toekomen, waarin hij vooral daarom aan de uitvinding lof toezwaait omdat de hand, tijdens de vingers worden geoefend en versterkt, de goede positie voor het klavier behoudt.

Belgische Post.

BRUSSEL, Zaturdag 24 November.

De Kamer van Volksvertegenwoordigers is in hare zitting van gisteren overgegaan tot het verkiezen van haren voorzitter, daar de Heer Orts, die bij de opening der zitting tot president verkozen was, die betrekking niet heeft aangenomen. De Heer Vervoort, die even als de Heer Orts tot de gematigd liberale partij behoort, is nu tot voorzitter verkozen, maar slechts met 55 van de 92 uitgebragte stemmen, terwijl de Heer de Theux, het hoofd der conservative oppositie, 29 stemmen op zich vereenigde.

In het begin der zitting werd de Minister van Buitenlandsche Zaken geïnterpelleerd door den burggraaf Vilain XIIII, naar aanleiding van de plegtigheden, welke dezer dagen bij de begroeting van de Keizerin van Oostenrijk te Antwerpen hadden plaats gehad, en volgens het verslag van den *Moniteur* o. a. ook daarin hadden bestaan dat de Hertogin van Brabant en de Graaf van Vlaanderen geknield de hand der Keizerin hadden gekust. De Graaf zag daarin eene vernedering, welke eene blaam wierp op de nationale eer. De Minister begon met het officieel karakter van het berigt in den *Moniteur* te ontkennen, maar eindigde met het betoog van den Heer Devaux tot het zijne te maken, volgens hetwelk het hier niets anders gold dan eene zaak van hof, ja, eene familie-etiquette, waarmede de nationale eer en diensvolgens ook de Kamer niets te maken had. Het incident liep daarmede af.

— Door het Ministerie van Finantien is bekend gemaakt een algemeene staat van den handel van Belgie met het buitenland, gedurende het jaar 1859, waaruit onder anderen blijkt dat: de invoer van Nederland bedroeg fr. 80,800,000 en de uitvoer fr. 73,200,000, volgens de vastgestelde waarde van A°. 1833. Naar de wezenlijke waarde bedroeg de invoer fr. 93,500,000 en den uitvoer fr. 58,700,000. Vergeleken met het jaar 1858 is de invoer fr. 7,900,000, of 11 pCt. en in vergelijking met het gemiddelde bedrag der 5 laatste jaren fr. 18,400,000, of 29 pCt. toegenomen. De vermeerdering bestaat in wol, huiden, ruwe suiker, granen, niet afzonderlijk genoemde planten-vezels, enz. Daarentegen is de invoer van koffij, katoen, vetwaren, metalen, niet afzonderlijk genoemde delfstoffen en aardsoorten, vee, wollen manufacturen enz., verminderd. De uitvoer van Belgische producten bedroeg 1 pCt. meer dan in 1858 en 11 pCt. meer dan het gemiddeld cijfer der laatste 5 jaren. De vermeerdering bestaat voornamelijk in geslagen, getrokken of geplet ijzer, (spijkers uitgezonderd), metalen, niet afzonderlijk genoemde ertsen en aardsoorten, katoenen manufacturen, kaarsen, lood, glas- en kristalwerk, enz. De artikelen, waarvan minder is uitgevoerd, zijn: rijst, granen, linnen manufacturen, wol, steenkolen, enz.

— De uitreiking der belooningen aan de kunstenaars, die op de tentoonstelling hebben geëxposeerd, zal plaats hebben omstreeks de helft van de volgende maand.

BINNENLAND.

AMSTERDAM, Zondag 25 November.

Aan de Memorie van beantwoording, betreffende het Vde hoofdstuk der Staatsbegrooting voor het dienstjaar 1861, ontleenen wij het volgende:

Het is der Regering aangenaam, in den aanhef van het voorloopig verslag de aangewende pogingen om de voor 1861 ten behoeve van het departement van binnenl. zaken aangevraagde sommen behoorlijk toe te lichten, gewaardeerd te zien. Zij kon niet anders verwachten, dan dat de verhoogde raming voor 1861 de aandacht zou trekken, en acht het geenszins bevreemdend dat daarop wordt gewezen; maar de verhooging is naar het oordeel der regering in vergelijking tot hetgeen voor 1860 is toegestaan niet zoo groot, dat zij bezorgdheid voor de toekomst zou moeten inboezemen. Dat het cijfer voor 1861 ver beneden dat van 1860 zou worden teruggebragt, was voorzeker niet te verwachten; had dit plaats gehad, het zou vermoedelijk geen algemeenen bijval hebben gevonden, want zoodanige uitkomst ware niet te verkrijgen dan door het nalaten van uitgaven, welker noodzakelijkheid, althans hooge wenschelijkheid, niet valt te betwijfelen.

Ten aanzien der opmerking, dat het cijfer van het Vde Hoofdstuk in 1850 en 1851 beneden 5 millioen bleef, en nu, de uitgaven voor spoorwegen ter zijde stellende, boven de 7 millioen zou stijgen, zij het geoorloofd te herinneren, dat de primitive cijfers der begrootingen voor 1850 en 1851, ten gevolge van latere verhoogingen, de 5 millioen ruim overtroffen hebben. En wat betreft den gestadigen aanwas van het Vde Hoofdstuk, er is inderdaad in de laatste jaren eene strekking naar verhooging der eindcijfers merkbaar. Men moet daarbij evenwel in het oog houden, dat, zij het dan ook door buitengewone uitgaven, het eindcijfer van 1855 is geklommen tot ruim ƒ 7,400,000 en dat van 1859 tot ruim ƒ 10,600,000.

Wat 1861 betreft, zou de aanwas in vergelijking tot 1860, volgens het voorloopig verslag, in strijd zijn met eene vroegere verklaring der Regering, volgens welke, door het besteden van zoo aanzienlijke sommen voor spoorwegen, in de eerste jaren andere buitengewone uitgaven en andere dan volstrekt noodzakelijke uitgaven zouden moeten worden nagelaten. Het is evenwel de vraag, of men bij de raming der uitgaven voor het departement van binnenl. zaken voor het volgende jaar aan die leer niet is getrouw gebleven. Indien er soms verschil van gevoelen kan bestaan over de vraag of eene uitgaaf al dan niet als buitengewoon is te beschouwen, evenzeer kan verschillend gedacht worden over den graad van noodzakelijkheid eener uitgaaf. In het voorloopig verslag zelf volgt op de opmerking, dat de som van ƒ 50,000, die meer voor de algemeene rivier-verbetering is uitgetrokken en de bijdrage van ƒ 100,000 voor de scheepvaartkanalen in Groningen welligt achterwege hadden kunnen blijven, de verklaring, dat het nut dezer werken niet wordt betwist.

Heeft men zich werkelijk bij het opmaken van dit hoofdstuk der begrooting niet tot het noodzakelijke beperkt? Zou in verscheidene posten van uitgaaf zonder veel bezwaar inkrimping mogelijk zijn, althans verhooging te weren geweest zijn? Deze vragen schijnen bezwaarlijk, naar der regering voorkomt, voor algemeene oplossing vatbaar. Zij kunnen slechts beantwoord worden door elken post van uitgaaf, die hierbij in aanmerking komt, aan de noodzakelijkheid te toetsen. Daartoe zal in den loop dezer beantwoording ruimschoots gelegenheid zijn, en ten aanzien der verschillende belangrijke uitgaven, die in het eerste gedeelte van het voorloopig verslag ter sprake gebragt zijn, schijnt alzoo te kunnen worden verwezen naar de verschillende deelen dezer memorie, waarin de behandeling er van eigenaardig te huis behoort.

Er bestaat geenerlei onzekerheid omtrent de indiening van het wetsontwerp betreffende de nationale militie gedurende de zitting van dit jaar. Dat ontwerp, hetwelk bij het departement van Binnenlandsche Zaken, na gehouden overleg met de departementen van Marine en van Oorlog, is bearbeid, is reeds geheel voltooid en maakt met de daarbij gevoegde Memorie van Toelichting een onderwerp van overweging bij den Raad van State uit. Het is met grond te verwachten, dat dit ontwerp nog tijdens de beraadslagingen over de begrooting zal kunnen worden ingediend, of, mogt dit onverhoopt niet het geval zijn, dan toch zeker zeer kort daarna.

Zooveel het gewigt der zaak en andere zorgen dit toelaten, zal de aanbieding der geneeskundige wets ontwerpen bespoedigd worden, opdat de ook door de Regering gewenschte overweging daarvan in de tegenwoordige zitting nog mogelijk zij.

In antwoord op hetgeen ten opzigte van het regt tot aanhaling wordt opgemerkt, zal het genoeg zijn te zeggen, dat een wets-ontwerp tot verduidelijking van art. 68 der wet van 28 Aug. 1851 (*Staatsbl.* N°. 125) in gereedheid is gebragt en zich thans bij den Raad van State bevindt.

Hetgeen met betrekking tot de noodzakelijkheid der wettelijke regeling van het middelbaar en hooger onderwijs wordt opgemerkt, acht de Regering allezins juist. Dat aan de dubbele regeling behoefte bestaat, zal zij geenszins ontkennen. Het is dan ook niet aan twijfel dienaangaande, maar uitsluitend aan de menigte van dringende werkzaamheden, waarmede de Minister van Binnenlandsche Zaken is overladen geweest, toe te schrijven, dat dusverre geen voorstel tot die regeling van regeringswege is geschied. Gelijk vroeger is medegedeeld wenscht de Regering de wettelijke regeling van het middelbaar onderwijs aan die van het hooger onderwijs te doen voorafgaan. Doch evenzeer als den laatstelijk afgetreden, heeft het ook den tegenwoordigen Minister van Binnenlandsche Zaken ten eenen male aan tijd ontbroken om de ontworpen regeling van het middelbaar onderwijs in behandeling te nemen. Hij geeft gaarne de verzekering, dat hij van de te dezer zake op hem rustende verpligting doordrongen is en dat hij zoodra hem dit mogelijk wezen zal, zich met deze aangelegenheid zal onledig houden.

Wanneer de medewerking der Regering wordt ingeroepen ter uitvoering van het plan van den gemeenteraad van Amsterdam om het athenaeum aldaar in eene hoogeschool te herscheppen, zal zij met de meeste naauwgezetheid onderzoeken in hoeverre die medewerking al of niet zou behooren te worden verleend. In het algemeen stemt zij volkomen in met die leden, die oordeelen dat drie hoogescholen allezins voldoende zijn.

Bij deze memorie is de volgende nota van wijziging gevoegd:

ART. 1 VAN HET WETS-ONTWERP.

IVde AFDEELING.

Art. 57. Het uitgetrokken cijfer te verhoogen met *f* 4,800 en dus te stellen op *f* 22,500.

Het totaal der IVde afdeeling, thans *f* 56,100, te verhoogen met *f* 4,800 en dus te stellen op *f* 60,900.

VIde AFDEELING.

Art. 75. Het uitgetrokken cijfer te verhoogen met *f* 98,800 en dus te stellen op *f* 148,800.

Art. 82. Het uitgetrokken cijfer te verhoogen met *f* 6,000 en dus te stellen op *f* 83,300.

Art. 92. Het uitgetrokken cijfer te verhoogen met *f* 3,000,000 en dus te stellen op *f* 13,000,000.

Het totaal per VIde afdeeling, thans *f* 14,276,292.65, te verhoogen met *f* 3,104,800 en dus te stellen op *f* 17,381,092,65.

VIIde AFDEELING.

Art. 95. Het uitgetrokken cijfer te verhoogen met *f* 12,000 en dus te stellen op *f* 50,256.

Art. 109. Het uitgetrokken cijfer te verhoogen met 2000, en dus te stellen op *f* 185,325.

Het totaal der VIIde, afdeeling, thans *f* 851,258, te verhoogen met *f* 14,000 en dus te stellen op *f* 865,258.

VIIIste AFDEELING.

Art. 113. De omschrijving van het artikel te doen luiden als volgt:

„Onderhoud van historische gedenkteekenen en subsidien voor het onderhoud en de instandhouding van gebouwen die oudheidkundige of kunstwaarde hebben."

Het eindcijfer van het Vde hoofdstuk, thans *f* 17,287,718,65, te verhoogen met *f* 3,123,600 en dus te stellen op *f* 20.411,318.65.

Dienovereenkomstig te veranderen de woorden, waarbij het totaal van het Vde hoofdstuk in letters wordt vastgesteld.

Bij de beantwoording van den inhoud van het voorloopig verslag van de commissie van rapporteurs op het *negende* hoofdstuk Lt. B der staatsbegrooting voor 1861 doet de Minister van Financien, met betrekking tot de regeling van de Rijks-comptabiliteit, opmerken, dat van de jaren 1850 tot 1853 drie ontwerpen deswege zijn ingediend, die onafgedaan zijn gebleven; dat in 1857 door den toenmaligen Minister van Financien een voorstel is gedaan, hetwelk door zijn opvolger spoedig weder is ingetrokken; dat de laatst voorgaande minister twee jaren heeft laten voorbijgaan, zonder met een nieuw ontwerp op te treden. Z. Exc. meent, dat een en ander veilig kan worden aangemerkt als een bewijs van de groote moeijelijkheid van het onderwerp, derwijze, dat het wel onbillijk zou zijn om zijn stilzwijgen, gedurende de zeven maanden, waarin hij de eer heeft aan het hoofd van dit departement te staan, te willen doen voorkomen als een bewijs van zijne ongenegenheid om tot de regeling eener zaak over te gaan, die gedurende zeven jaren door verschillende ministers, òf geheel is nagelaten, òf zonder resultaat is aangevangen.

De regering meent, dat, bij de beoordeeling van den maatregel der Nederl. Handelmaatschappij, ook het belang van het met zoo aanzienlijke offers verbeterde muntwezen in aanmerking mag worden genomen; dat de maatregel is aanbevolen, op aanzoek van den laatst afgetreden Minister van Financien, in overeenstemming met het advies van de in 1855 benoemde commissie, in welke zoowel regtsgeleerden, als mannen van praktijk in handel- en fabriekzaken zitting hebben. De regering is van oordeel, dat de maatregel zijn doel niet zal missen, wanneer die gelijken invloed uitoefent als de waarschuwingen van Maart en April tegen de Belgische twee centimes stukken, welke den Nederlandschen cent bijna hadden verdrongen, en in andere dan de grensprovincien niet meer worden aangetroffen. Dat er weder ophooping plaats vindt van vreemde specie aan de grenzen, en het binnenland op nieuw daarmede wordt bedreigd, is der regering voorgekomen als een uit den aard der zaak te verwachten verschijnsel, ten aanzien waarvan de genoemde staats-commissie (welke nog niet is ontbonden) is geraadpleegd, en dezer dagen een grondig advies heeft uitgebragt.

De Regering verklaart zich tegen het gevoelen van eenige leden, welke de vereeniging verlangen van de administratie der grootboeken van Nationale Schuld met het agentschap van Financien te Amsterdam, op grond, dat de drie administratien wel een en hetzelfde onderwerp betreffen, maar dat elke derzelve een eigenen werkkring heeft en een eigen personeel behoeft.

Naar luid der memorie wordt de hervorming van de koperen Nederlandsche pasmunt in meer dan een opzigt als zeer wenschelijk beschouwd en wordt dienaangaande eene voordragt van het Muntcollegie ingewacht.

De Regering erkent de noodzakelijkheid van een gestadig toezigt op het personeel der posterijen en omzigtigheid bij de aanstelling van hetzelve. Zij meent echter niet onvermeld te mogen laten dat veel beklag over onderstelde vermissing van brieven, bij onderzoek is gebleken ongegrond te zijn of niet aan de beambten te kunnen worden ten laste gelegd, waarvan zich in de laatste dagen, binnen slechts eene week, drie gevallen hebben voorgedaan. Zij doet opmerken, dat aan den wensch van een verlaagd en uniform briefport gevolg wordt gegeven. De beslissing omtrent de schadeloosstelling, op welke de Rijn-spoorweg-maatschappij aanspraak kan maken, wordt thans van den regter afgewacht.

Z. M. heeft aan Mr. E. Zilcken, commies bij het Dep. van Buitenl. Zaken, vergunning verleend tot het aannemen en dragen der versierselen van ridder der orde van het Legioen van Eer, hem door den Keizer der Franschen geschonken.

Z. M. heeft aan H. Baasdorp, op zijn verzoek, eervol onslag verleend als ijker van het vaatwerk in de gemeente Helder en in diens plaats benoemd L. J. Kassies, commies-roeijer bij 's Rijks-belastingen aldaar.

Z. M. heeft aan H. A. Markusse, op zijn verzoek, eervol ontslag verleend als gezw. van den Katsepolder (Zeeland).

Z. M. heeft de nagemelde commissien uit de Staten van Zuid-Holland en Friesland magtiging verleend om na de sluiting van de najaars-vergadering der Staten hare werkzaamheden voort te zetten, als 1°. aan eene commissie uit de Staten van Zuid-Holland, belast met het onderzoek van een voorstel der Gedeputeerde Staten tot toevoeging van eenige bepalingen aan het besluit der Staten van 10 November 1857, betrekkelijk tot de opheffing der Ambachten in Delfland; 2°. aan eene commissie uit de Staten van Friesland, belast met het onderzoek van een ontwerp-reglement op de stemmingen door Floreen-pligtigen ter vervanging van het bestaande reglement van 1803.

Bij beschikking van den Minister van Binnenlandsche Zaken, is aan den Heer W. Meeter, te Zwolle, tot wederopzegging, vergunning verleend voor eene stoombootdienst tot vervoer van reizigers, goederen en vee, tusschen Zwolle en Amsterdam.

De Minister heeft ter kennis van de daarbij belanghebbenden gebragt, dat in verband met de bezwaren, welke de scheepvaart ondervindt ten gevolge van het menigvuldig ankeren van vaartuigen in het vaarwater van Bruinisse, op het havenhoofd van die gemeente een bord is gesteld, houdende waarschuwing tegen het ankeren te dier plaatse, zullende een ieder aan zich de schade te wijten hebben, welke hij beloopen mogt door in strijd met deze waarschuwing te handelen.

Op Dingsdag, den 27sten en Donderdag, den 29sten November, zullen de gewone Audientiën van den Minister van Oorlog en van den Minister van Staat en van Finantiën niet plaats hebben.

De Heer Dr. S. Sarphati heeft bij het adres betreffende de vergrooting en verfraaijing van Amsterdam, dat gelijk reeds is gemeld door hem bij den Gemeenteraad is ingediend, eene uitvoerige memorie van toelichting gevoegd. In deze memorie zegt de adressant omtrent het door hem ontworpen plan o. a. het volgende.

De belangstelling, welke dit plan, naar ik mij vlei, in uwe vergadering, te wachten heeft, zal ook bij U. E. A. de vrees doen ontstaan of de noodige deelneming en hulp daarvoor wel zullen worden gevonden? of niet de vertraging en tegenspoeden bij den opbouw van het Paleis, zullen terughouden om tot een door mij ontworpen en daaraan verwant plan toe te treden? en of niet de verwijtende eisch, om liever het begonnen werk te voltooijen alvorens aan iets nieuws te beginnen, de geheele zaak zal overvleugelen?

Behoeft het gezegd hoe zwaar dit alles bij mij moet wegen, die steeds het mogelijke heb gedaan en ook de onschatbare zelfvoldoening geniet, alle andere inrigtingen, waarvan het bestuur geheel of gedeeltelijk aan mij is toevertrouwd, voltooid en in werking te zien?

Intusschen is de vertraging bij den aanbouw van het paleis, hoe ook te betreuren, alleen toe te schrijven aan eene onlangs duidelijk gebleken dwaling en aan het naauwgezet toezigt om geene andere bouwmaterialen te plaatsen dan die geheel voldoen. Daardoor voorzeker is aan het paleis in niets dan welligt in den tijd van oplevering te kort gedaan. Ook een ander werk, nationaal bij uitnemendheid, werd door de schuld van Engelsche fabriekanten belemmerd, en toch is Nederland trotsch op de drooggemaakte Haarlemmermeer.

De opbouw is vertraagd! Maar de gunstige vooruitzigten zijn in niets veranderd, zeker niet verminderd; terwijl ik op het zeldzaam verschijnsel mag wijzen, dat aan de deelhebbers inmiddels eene rente van 2 a 3 pCt. 's jaars is uitbetaald.

De eisch om met de uitvoering van dit plan te wachten tot het Paleis gereed is, zou zijn gelijk aan het verlangen om iets te gelijk te doen en niet te doen. Dit plan is een onafscheidbaar deel van het andere. Het Paleis kan niet worden voltooid zoolang de kazernen en de veemarkt blijven staan, en het eenige en het beste middel om deze te verwijderen, schijnt mij dat, hetwelk thans wordt voorgesteld.

Er blijft geen uitweg over. Kan dit plan niet worden goedgekeurd, of zou het, goedgekeurd zijnde, door gemis aan deelneming onuitgevoerd blijven, dan zijn de gevolgen voor deze stad en het Paleis niet te overzien. Maar mag ik aan het welslagen daarvan wanhopen bij de veeljarige ondervinding, dat in onze stad, wanneer men iets goeds wil, de hulp nooit ontbreekt? Zou het niet ondankbaar zijn, van mij, aan wien steeds de krachtigste ondersteuning te beurt viel, zoo dikwerf deze noodig was; die het voorregt had bij alle ondernemingen medebestuurders en medestanders te vinden, wier ijver en kunde te zeer bekend zijn om mijn lof te behoeven, en wier namen ik niet durf noemen, omdat zoo velen, die uwe vergaderzaal tot sieraad strekken, daartoe behooren?

Ook omtrent het verkrijgen der noodige kapitalen, waarover het hier de plaats niet is te spreken, mag ik een goeden uitslag verwachten.

Naar vermogen heb ik al wat tot eene grondige beoordeeling, tot toelichting en aanprijzing van het voorstel dienen kon, bijeengebragt en zoo ingerigt, dat de beslissing Uwer Vergadering, naar ik hoop, gunstig, maar in elk geval, afdoende zal kunnen zijn.

Mogt het intusschen, in weêrwil van dat alles, Uwe goedkeuring niet wegdragen, ook dan nog zal en kan de arbeid daaraan besteed, niet vruchteloos blijven. Een onderwerp van zoo veel gewigt, kwalen van zulk een omvang als hier met bewijzen en cijfers zijn aangetoond, zullen door Uwe Vergadering niet ter zijde worden gelegd of vergeten.

Eenmaal, al is het *wanneer*, of *door wien* nog onbekend, zal het worden uitgevoerd, en voor mijne geboortestad een nieuw tijdperk van voorspoed en genoegen zich openen, zoo als welligt langs geen anderen weg kan worden verkregen.

Geen stand of bedrijf, die niet daarbij zal worden gebaat. Immers, hoe groot de schatten zijn, die door handel, nijverheid en landbouw kunnen worden voortgebragt, wat men ook van spoorwegen en kanalen moge wachten en verkrijgen, de aanleg van nieuwe woningen en wijken is zeker voor het algemeen van geen minder belang.

Het twee en twintigste groot vocaal en instrumentaal concert van het Diamantwerkers weezenfonds, dat gisteren avond in het Park, onder de leiding van den Heer A. Berlijn, plaats had, werd door een vrij talrijk publiek bijgewoond. De solo-zangpartij was toevertrouwd aan Mw. Noömi de Roissy, prima donna aan de Italiaansche opera alhier. Zij zong de wals van Venzano, eene romance uit de opera *Stiffelio* van Verdi en variatien van Persiani, op het bekende thema van Paesiello: „*Nel cor piu mi sento.*" Daverend werd zij toegejuicht en teruggeroepen en zij verdiende dit ten volle, want hare roulades, sforzandos, fiorituren, trillers, enz. waren zeer verdienstelijk. De Heer N. Bassi, Italiaansch orkestdirecteur, dirigeerde de begeleiding. De Heer F. A. Stöver, élève van den bekenden violist Leonard te Brussel, speelde het eerste concertino van de Bériot voor viool. De voordragt van dezen jeugdigen kunstenaar, die belangeloos zijne krachten op dit concert ten beste gaf, ten einde een goed doel bevorderlijk te zijn, was niet onverdienstelijk; hij trachte echter zijn spel meer en meer te volmaken en late zich niet verblinden door toejuichingen, die menig jeugdig artiste van den regten weg afgebragt hebben. Door het koorpersoneel der maatschappij werd gezongen een fragment uit *das Unterbrochen-Opperfest*, van v. Winter en uit *Don Juan*, van Mozart: *Die Abendstunde* en *Schäferlied* (naar eene Zwitsersche Melodie door den Heer A. Berlijn geïnstrumenteerd) werd alleen door kinderen gezongen. Het was inderdaad zeer treffend al die kinderstemmetjes tot een geheel te hooren zamenwerken, en de Heer A. Berlijn verdient niet alleen lof voor de volharding en het geduld, dat hij bij het instuderen ten toon spreidt, maar tevens ook voor de poging, die hij in het werk stelt om nog jeugdige kinderen eene schoone kunst te doen beoefenen. N°. 2 werd op algemeen verlangen herhaald. Door het orkest werden met à plomb en juistheid gespeeld de ouvertures *Zampa* van Herold en *Oberon* van C. M. von Weber, benevens eene fantaisie, *das Märchen von der Robinrose* van A. Berlijn en *la Sylphide* van F. Vahlkamp. Het publiek gaf over het algemeen gedurende den geheelen avond vele en luide blijken van goedkeuring.

De opbrengst van het in de afgeloopen week alhier plaats gehad hebbende Caecilia concert bedraagt *f* 1,335.30.

In den vroegen morgen van heden is uit de Prinsengracht voor de Tuinstraat het lijk opgehaald van een manspersoon, die heden nacht ten 4 ure zijne woning op de Lindengracht verlaten had.

Sedert de Nederlandsche spoorwegen in verbinding zijn gebragt met de Duitsche spoorwegen, is de uitvoer van visch naar Duitschland meer dan verdubbeld. In 1858 bedroeg die uitvoer naar het Tolverbond 9,426,300 stuks bokking, 802,708 Ned. pond versche zeevisch, en 879,970 pond stokvisch, terwijl sedert 1846 die uitvoer nooit meer had bedragen dan 528,387 pond versche zeevisch, 5,459,954 stuks bokking en 589,747 pond stokvisch, en zeer zeker kan die handel nog grootere vlugt nemen.

Welken gunstigen invloed dit op de visschersplaatsen uitoefent, kan daaruit blijken, dat het getal visschersvaartuigen te Scheveningen van 1850 tot 1858 is toegenomen van 100 tot 135, terwijl de in 1858 te Katwijk opgerigte nieuwe reederij van 6 bomschuiten over dat jaar 6 pCt. winst heeft uitgedeeld, behalve de gewone afschrijving voor slijtage der schepen, en men nog bovendien uit het kapitaal der reederij een vaartuig geheel heeft kunnen vernieuwen.

Eene in 1857 te Katwijk ontbonden maatschappij, had gedurende 20 jaren éénmaal eene winst van 1 pCt. uitgedeeld en eindigde haar bestaan met een verlies van 60 pCt. op het kapitaal.

Men schrijft aan de *Middelb. Ct.* uit 's Gravenhage van 22 November het volgende:

„Met uitzondering van de discussien in de Tweede Kamer was er in de laatste dagen niet veel nieuws, waaraan men het welligt moet toeschrijven, dat sommige couranten berigten mededeelden, welke den toets der waarheid niet doorstaan kunnen en die ik mij verpligt acht tegen te spreken.

„Uit de lucht gegrepen was het berigt, dat de Heer van Heemstra, thans minister van binnenl. zaken, gouverneur-generaal van Nederlandsch Innie zou worden.

„Uit de lucht gegrepen was het berigt, dat lord Napier, de Engelsche gezant te 's Gravenhage, van daar verplaatst zou worden. Dit gerucht is waarschijnlijk ontstaan doordien lord Wodehouse, de Engelsche onder-secretaris van staat voor de buitenl. zaken, te 's Gravenhage is geweest, en tegelijk aan lord Napier de post van gouverneur van Madras was aangeboden, waarvoor deze echter bedankt heeft.

„Uit de lucht gegrepen was het berigt, dat de baron Dujardin, Belgisch gezant te 's Gravenhage, officiele vertoogen bij onzen minister van buitenl. zaken zou hebben ingediend over de verhooging, welke, volgens het ingediende ontwerp-tarief, de invoerregten op de linnens, spijkers en andere producten der Belgische industrie bij ons zullen ondergaan.

„Het is duister uit welke bron dat onware berigt in de couranten is overgegaan. Zoo veel is zeker, dat het niet uit eene indiscretie van het departement van buitenlandsche zaken kan zijn voortgesproten, aangezien de bedoelde vertoogen tot nog toe niet gedaan zijn en het tegen alle diplomatieke gebruiken strijdt, om, naar aanleiding van een aangeboden wetsontwerp, officiele vertoogen te doen. Het is echter waar, dat de bij het tarief voorgestelde verhoogingen een slechten indruk in Belgie gemaakt hebben en men verzekert mij nu, dat de Belgische regering aarzelt, om, gelijk haar voornemen was, de invoerregten op de producten onzer visscherijen te verlagen. Overigens verneem ik, in verband hiermede uit eene goede bron het zeker wel onverwachte berigt, dat de Belgische regering zich op het oogenblik bezig houdt met het ontwerpen van een tarief op zeer liberale grondslagen, zoodat het voorzeker eene zaak van welbegrepen eigenbelang zou zijn, om nu van onze zijde de Belgische industrie niet al te zeer te treffen.

Men meldt uit Luxemburg dat de minister van Staat, baron de Tornaco, Dingsdag een diner heeft gegeven, dat bijgewoond werd door Z. K. H. prins Hendrik der Nederlanden, de Kamer van Afgevaardigden en de raadslieden der Regering. Toasten aan den Koning door prins Hendrik, aan den prins door den baron de Tornaco, aan het land, door prins Hendrik uitgebragt, werden levendig toegejuicht.

De boekhandelaar J. L. Joachimsthal heeft dezer dagen uitge… Hebreeuwsche gezangen voor kinderstemmen, ten dienste bij co… n huwelijks-inzegening, de tekst vervaardigd door A. D. De… muziek gebragt door A. Berlijn. De componist, die reeds vroeger… heeft geleverd zich ook in dit genre van compositie geheel te h… voelen, heeft door de bewerking dezer gezangen op nieuw ge… zijn taak berekend te zijn, daar zij niet alleen voor het doel, d… voor zangscholen dienstig kunnen zijn. De notendruk is duide…

---

* 's GRAVENHAGE, 24 Nov. Gisteren avond merkte men… half elf ure aan de lucht, in de rigting van Voorburg, een ro… Thans verneemt men, dat in eene boerenwoning nabij den Le… brand heeft gewoed, waardoor veel schade is veroorzaakt.

ROTTERDAM, 24 Nov. Bij koninklijk besluit van 24 Nov. … den tot notarissen in het arrondissement Rotterdam benoemd d… F. Dijkman, Mr. C. A. van Kerckhoff en J. van der Hoop Ja… vestigden zij zich hier ter stede en genoten heden het voor… mogen herdenken dat zij reeds gedurende het vierde eener eeuw… ris-ambt eervol bekleed hebben. De Heer van der Hoop noodig… ring daarvan ten zijnen huize de hoofden en eenige andere leden… gemeentebestuur, den president en vice-president der arrondisse… bank, de heeren kantonregters, verschillende ambtenaren wier f… met het notariaat in betrekking brengen, die heeren notarissen… stede, welke nog langer of even lang als hij het ambt bekleed heb… der balie, eenige elders residerende heeren notarissen, de verte… gers van verscheiden nuttige instellingen aan kunst, liefdadigheid… meen genoegen gewijd, met welke hij in werkzame betrekking st… zijner huisvrienden en anderen.

* NIEUWEDIEP, 24 Nov. Heden is per schip Bilderdijk, kapt… van hier naar Batavia vertrokken het detachement kolon. sterk… onder het bevel van den van verlof terugkeerenden kapt. der O. I… C. C. P. Schepens, medegeleiders de 2e luitenants der inf. G. P. … W. L. E. Stolle, de 2e luit. der artill. G. Scheltema, G. A. Q. … en A. Hynekamp, de 2e luit. van het corps min. en sap. … Lennep, en de offic. van gezondheid 3e kl. J. Goslings, C. H. E… en J. W. Goudaquint.

* UTRECHT, 24 Nov. Heden werd op het prov. gouvernem… aanbesteed:

1°. Het onderhouden van en het doen van eenige vernieuwin… gebouwen van 's Rijks veeartsenij-school alhier, van 1 Jan. 186… 1861, dit werk werd gegund aan den heer van Tillunge… alhier, voor *f* 2100.

2°. Het bouwen eener Roomsch Kath. kerk, te Montfoort, waarvan… werd de heer van Schuling, te Nijmegen, voor eene som van *f*…

ARNHEM, 24 Nov, Maandag morgen tegen zeven ure wo… den Koning alhier verwacht. Z. M. zal zich onmiddellijk naar… begeven.

HERVELD, 23 Nov. Gisteren nacht is alhier een huis me… heelen inboedel verbrand. De bewoner bekwam ernstige bra… toen hij vergeefsche pogingen deed om een kind van drie jaren… het kwam in de vlammen om. Huis en inboedel waren tegen br… verzekerd.

* FRANEKER, 24 Nov. Het aanbrengen eener verbeterde… door middel van gaz, waarmede men tegenwoordig in onze Groote… kerk bezig is, heeft aanleiding gegeven tot ontdekking van te… kende bijzonderheden in dit Godsgebouw. Bezig zijnde bij langs… gaz-pijpen aan te brengen, kwamen bij de afbrokkeling der gi… derde beelden te voorschijn, eene van welke eene vrouw voorst… twee geregtsdienaars, mogelijk om het geloof, wordt gemarteld… twee andere pilaren, heeft men schilderstukken ontdekt. De … in koloriet en zuiver uitgevoerd, schijnen uit den tijd der … ofschoon men de woorden onder de beelden nog niet heeft kun… feren. Men verwacht dat meer pilaren beschilderd zijn en de… met elkander in verband staan.

* DEVENTER, 24 Nov. De handel in hooi is alhier en in… streken zeer levendig. Doordien het knollengroen en de spurrie… van het groot aantal slakken en de vroeg ingevallen vorst b… zijn verloren, is de prijs van het hooi aanmerkelijk gestegen.

ASSEN, 22 Nov. Gisteren is bij het Hof, in eene teregtzit… geslotene deuren, de zaak behandeld van J. B., beschuldigd va… moord, gepleegd ten huize van den kastelein V. aan het Veen… wien zij diende, op een kind, waarvan zij kort te voren was beval… wij vernemen, heeft in eene langdurige zitting, die van 's mo… tot 's namiddags bij half zes ure bijna onafgebroken voortduurde… hoor van negen getuigen (waaronder twee deskundigen) plaats geh…

* OOSTERHOUT, 24 Nov. Als eene bijzonderheid kan men… dat van de de 178 personen, welke sedert 1°. Jan. jl. alhier zijn… ruim ¼ of 46 den ouderdom van 70 jaren hadden overschreden.

TELEGRAMMEN van het Kon. Meteorol. Observat. te Utrecht, d…

NAMEN DER PLAATSEN.	Barometer-afwijking.	WIND. Rigting.	WIND. Kracht	Temperatuur.	TOESTAND Lucht.
	Millimet.				
Brest......	— 5.7	N. O.	0	6.0c.	zwaar bewolkt
Havre......	—	W.	0	6.0	betrokken.
Parijs......	— 6.5	N.	1	3.8	betrokken.
Hartlepool.	+ 2.8	O.	—	10.0	regen.
Plymouth..	— 1.0	N. O.	1	5.6	mistig.
Portsmouth	— 3.6	O.	—	6.1	idem.
Utrecht....	— 2.5	N. O.	1	1.2	zwaar bewolkt

23 Nov. Grootste verschil der afwijking tuss. Hartlepool en Brest. …
24 „ „ „ „ „ „ „ Idem „ Parijs. …

LAATSTE BERIGTEN.

LONDEN, Zaturdag 24 November.

De Keizerin der Franschen heeft heden zich naar Tay… begeven, om bij den markies de Breadalbane een bezoek af te …

Uit den staat der bank van Engeland, heden openbaar gemaakt… dat het bedrag der in omloop zijnde bankbiljetten is verminderd met … terwijl de voorraad munt- en muntmateriaal is vermeerderd met… van 42,320 £.

Fijn goud 77 sh. 10 p., zilver 61¼ p. per once.

LONDEN, Zaturdag 24 November.

Koloniale Waren stil. *Thee* met belangrijken aanvoer. — B… 135½ a 136, Straits 131. — Schotsch *IJzer* 52.6. — *Talk* in lo… Jan.-Maart 60.6 a 60.9, Dec. 60.3, April-Junij 59, Nov.-Dec. … afleveringen der week bedragen 738 en de toevoeren bestonden uit… *Indigo*: Shipping Bengaal 7 sh 9 a 8.6.

LONDEN, Zaturdag 24 Nov. Consols 93⅜, ¼.

Slotkoersen: Consols 93⅜ a —; Mexic. — a —; 4½ pCt. Peru 95… Dito —; 4½ pCts. Doll. Bonds —; 3¾ pCt. Grenada —; Dito … 2½ pCt. Venezuela —; 1 pCt. Dito —; 3 pCt. Portug. —; 3 pCt. … —; 1¾ pCt. Dito —; Cert. Coup. —; Amort. —, 4½ pCt. … 5 pCt. Dito —; 2½ pCt. Holl. —; 4 pCt. Dito —; Illin. Shares … Constr. Bonds 7 pCt. 86; 5 pCt. Sard. —; Ecuador —; Dito … Wissel: Petersb. 3/m. —; Parijs 3/m. —; Hamb. 3/m. —; Amst. …

LIVERPOOL, Zaturdag 24 November.

Van *Katoen* zijn 10,000 b. afgedaan tot volle prijzen, middl… fair 7¼ p. — *Talk* in loco 59.6 a 60 sh.

WEENEN, Zaturdag den 24sten Nov. 5 pCt. Metall. … Dito Nation. 77.70; Bank-Actien —; Noorb. Dito —; Cred. … —; Oostenr. Fr. Spoorw. —; N. Lomb. —. — Wissel: Londen … Slotkoersen: Metall. 5 pCt. 66.70; Dito Nation. 77.50; Bank-A… Noordb. Dito 194; Loten —; Nieuwe Dito 1858 —; Cred. An… Fransch Oost. Spoorw. 279; N. Lomb. 180. — Wissel: Londen …

AGRAM, Vrijdag 23 November.

De notabelen zullen morgen eene conferentie houden tot regeling … wijze, waarop de verkiezingen voor den landdag zullen plaats hebben… mede over de betrekkingen tot Hongarije.

PESTH, Zaturdag 24 November.

Het nieuwe bestuur ontmoet, in strijd met de verspreide geruchten… medewerking der uitstekendste mannen van alle partijen.

De conferentie tot regeling van de wijze der verkiezingen van den … dag zal op 10 Dec. bijeenkomen, onder het presidium van den kard… primaat van Hongarije. De congregatie van het Pesther comitaat … 1 Dec. vergaderen, onder voorzitting van den graaf Carolyi, die he… geboden voorzitterschap heeft aangenomen.

BERLIJN, Zaturdag 24 November.

Rogge Nov.—Dec. 51; Dec.—Jan. 51. — *Raapolie* Nov.—Dec. … Dec.—Jan. 11⅜.

LIJN, Zaturdag 24 Nov. Metall. 48¼; Nation 56¼.
...: Metalliek 48¼; Dito Nation. 56; Loten 1860 —; Stiegl. ... Dito 6de Serie 101½; 5 pCt. Eng. Russen 103; 3 pCt. ... 4½ pCt. Pruis. 101⅜. — Wissel: Londen 2/m. 6.18¼; Parijs ... Hamburg 2/m. 149¾; Amst. 2/m. 141¼; Weenen 2/m. 71¾; ... 3/w. 98¼.

...NKFORT, Zaturdag den 24sten Nov. Slotkoersen: 5 pCt. Metall. ... Nation. 54⅜; Loten —; BankActien —; Cred. —; 3 pCt. Spanje ... 4½ pCt. 40¼. — Wissel: Londen 116⅝; Weenen 85.

...BURG, Zaturdag den 24sten Nov. 3 pCt. Russen 59¼; 3 pCt. ... 1½ pCt. Dito 38; Vereins Bank 98; Noord-Duits. Dito 81. — Londen —.—; Amst. —.—.

PARIJS, Zaturdag 24 November.

Constitutionnel ontkent heden het bestaan van het rapport van den ... Niel over Venetië, hetwelk door de Weener *Presse* en andere ... bladen is medegedeeld; men kan echter verzekeren dat het rap... werkelijk bestaat.

... nieuws uit Italië. Koning Frans II heeft bij het afscheid nemen ... moeder haar verklaard dat hij zich tot het uiterste zal verde... ... hij er ook onder bezwijken.

Opinion Nationale, dat onder bescherming staat van Prins Napoleon, ... twee maanden geschorst.

Patrie verzekert, dat eene wijziging van het ministerie op handen is. ... blad zegt, dat ook eene wijziging zal worden gebragt in het ... ligchaam, welks bevoegdheid meer overeengebragt zal worden ... vroegere wetgevende vergaderingen.

... verzekert dat het ministerie van Algerie zal worden opgeheven; ... verschillende bureaux van dat departement naar Algiers zullen ... overgebragt en onder beheer gesteld van den gouverneur-generaal. ... soorte van kolonien zal weder gevoegd worden bij het ministerie ... Marine.

...IJS, Zaturdag den 24sten Nov. Fransche 3 pCt. 70.15, 70.27½ ... pCt. —; Fr.-Oost. Spoorweg 515; Credit-Mob. 768.75; 3 pCt. ... 48¾; 1½ pCt. Dito 40⅞; Russen 4½ pCt. —; Lomb. 492.50 —. ... Petersburg 3/m. —; Londen 3/m. —; Amst. 3/m. —; Hamb. —. ...: Fransche 3 pCt. 70.30; Dito 4½ pCt. 96.10; F. Oostr. ... 517; Cred.-Mob. 772; 3 pCt. Spanje 48¾; Dito 1½ pCt. 40⅞; ... Spoorweg —. — Wissel: Petersb. —; Londen 3/m. —.—; Amst. ... Hamburg 3/m. —.—. ... 3 pCt. openden 70.15.

TURYN, Zaturdag 24 November.

... Gemeenteraad van Ancona heeft eene inschrijving geopend, ten einde ... gelden bijeen te brengen tot het bekostigen van den bouw ... oorlogschip, hetwelk door de provincie der Marken aan Sardinie ... aangeboden tot versterking der vloot, als een blijk van den ... waarop door de bevolking dier provincie hare aanhechting bij Sar... werd gesteld.
... 3 pCt. 80.10 a 80.25 met weinig affaire en in dalende stemming.

PER TELEGRAAF.

WEENEN, HEDEN, Zondag 25 November.

Wiener Zeitung zegt, dat de zinsnede uit het rapport van den ge... Lamoricière, luidende: „Een volkomen goed onderrigte persoon ... mij uit Triëst, dat 11 Oostenrijksche schepen ten zuiden van Ancona ... kruisen, om de blokkade te verhinderen," zoodanig moet worden ge... dat gemeld berigt alleen van een slecht onderrigt persoon kan ... zijn.

PARIJS HEDEN, Zondag 26 November.

Moniteur bevat het volgende besluit:

... groote collegien van Staat eene meer regtstreeksche deelneming wil... verschaffen aan de algemeene staatkunde onzer regering en hun daardoor ... blijk geven van ons vertrouwen, besluiten: De Senaat en ... wetgevend ligchaam zullen jaarlijks een adres van antwoord op de ... aanbieden; dit adres zal worden bedescussieerd in tegenwoor... regerings-commissarissen, die de noodige inlichtingen zul... ... de binnen- en buitenlandsche staatkunde des Rijks. Re... bepalingen zullen worden vastgesteld om aan het wetgevend ... de uitdrukking van zijne meening te vergemakkelijken en de ... van de debatten te verzekeren. Gedurende den loop der zit... ... de Keizer de ministers zonder portefeuille benoemen die, met de ... kamers de wetsontwerpen zullen verdedigen.

... minister van het keizerlijke huis is opgeheven en ... ministerie vereenigd met dat van hofmaarschalk.

... ministerie van Algerie en Kolonien is opgeheven; het beheer over ... is vereenigd met het ministerie van Marine. Ook zullen eenige ... overgebragt worden in den werkkring der ministerien van openbaar ... openbare werken, landbouw en koophandel.

... markies de Chasseloup-Laubat is benoemd tot minister van Marine ... maarschalk Pélissier, hertog van Malakoff, tot gouver... van Algerie; de admiraal Hamelin tot groot-kanselier van ... Eer.

... welke niet regtstreeks betrekking heeft tot het openbaar on... of de bijzondere inrigtingen der universiteit, wordt van het mi... van openbaar onderwijs overgebragt naar het ministerie van Staat.

NAPELS, Zaturdag 24 November.

... van Marseille, waarbij gemeldt wordt, de hier te lande uit... onlusten met kracht van wapenen zijn bedwongen, is ten eenen... ... Vele bewoners van Gaeta verlaten die stad en nemen de ... Pozzuoli en Baja. Er is een gerucht in omloop, dat Frans II

TEXEL, HEDEN, Zondag 25 November.

...: Phoenix, Bruun, Drammen.
...: Curaçao, Wolking, Curaçao. - Meria, Bakker, Triëst. - Mar... ...ohn, Newport. - Rubbens, S. Hull.

HANDELSBERIGTEN.

...TERDAM, 24 Nov. Heden werden nog afgedaan 352 cranj. Sa... zeilende per Brigitte Melchior, tot *f* 6 onder November.

... 24 Nov. Boter: 1ste kwal. per ¼ vat *f* 46 a 50, dito 2de ... dito per Ned. ℔ *f* 1.15 a 1.25 en *f* 1 a 1.12½.

... Nov. Tarwe *f* 11 a 11.25, Rogge *f* 7 a 7.75, Garst *f* 5.75 ... 4 a 4.75, Witte Erwten *f* 13 a 14.50, Groene dito *f* 13 ... dito *f* 14 a 19, Vale dito *f* 12 a 15, Gele Boonen *f* 18, ... 23 Nov. Witte dito *f* 14 a 16, Paardenboonen *f* 7 a 8.

... 23 Nov. Bij de afloop der gisteren gehouden najaars-lammeren... de handel vrij levendig. Er werden hier 1734 stuks aange... de prijzen waren van *f* 12.50 tot 20.50 per stuk. Het meeren... voor inlandsche rekening gekocht.

...EUWARDEN, 23 Nov. *Tarwe* tot eene verlaging van 30 a 35 c. ... ter verzending. Verkocht: 68, 72 ℔ witte *f* 9, 9.80. ... in dezelfde verlaging en werd n. kwal. en wigt van *f* 8 tot ... Garst niet aangeboden. — *Rogge* vast, met weinig omgang, ... 75, 6.90; 73, 74 ℔ Pruis. *f* 7.65, 8; 70, 71 ℔ Petersb. ... 7.90. — *Boekweit* tot vorige prijzen aan dadelijk benoodigden; 66, 67 ℔ ... *f* 7.70.90; 62, 66 ℔ Veen *f* 6.45, 7. — *Winter-Garst* tot ... verlaging van 20 c. met beperkte vraag, verkocht 58, 60 ℔ *f* 5.60, 6; ... 5.40. — *Haver* met ruimer aanvoer en weinig kooplust tot ... Voer van 35 a 40 c.; verkocht 43, 45 ℔ fijne *f* 3.50.80; 40, 43 ℔ ... *f* 3.30.35; 35, 38 ℔ lange dito *f* 2.40.70. — *Koolzaad* met ... geringe koopers en lager te koop, de beste soorten *f* 11.50 tot ... geringere *f* 10.50, 10, 9.25, 9. — *Lijnzaad* aan olie... vaste prijzen verkocht. Best *f* 12, 12.50 en geringere soorten ... naar kwal. — *Canariezaad* meer aangeboden meestal ord. ... van *f* 9.50 tot *f* 10.75. — *Boonen*, Paarden *f* 6 tot ... *f* 8.50. — *Boter* *f* 49.

... besteede prijzen aan de Veemarkt waren heden als volgt ... 215 vette Koeijen *f* 90 a 240; 76 melke *f* 80 a 155; ... 62 kalfs *f* 85 a 180; 65 vaarzen *f* 55 a 160; 69 pinken ... *f* 90 a 170; 12 Stieren *f* 45 a 115; 32 vette Kalveren ... Gras-Kalveren *f* 8 a 48; 79 Varkens, als: 45 vette Var... 6 vette Biggen *f* 25 a 62; 28 magere dito *f* 10 a 35; ... 740 vette Schapen *f* 14 a 32; 38 melke dito *f* 3 a 25; ... 160 Lammeren *f* 4 a 15; 5 magere dito *f* 4 a 7; ... *f* 25 a 100. Alle soorten williger.

...LINGEN, 24 Nov. De uitvoer bedroeg alhier van 18 dezer tot ... 4700/4 tonnen Boter, 2000 Kanter- en 4750 Edammerkazen, 70 ... 17 Kalveren, 14 Varkens, 897 Schapen en Lammeren, 29

manden Wild, 7 balen Vlas, 1 zak Rapen, 64 mud Aardappelen, 80 last Haver, 2½ last Garst, 42 balen Spek, 2 geslagte Varkens, 30 ton Hooi, 65 pakken Heede.

GRONINGEN, 23 Nov. Hoezeer de aanvoer heden niet zoo ruim was, bleef toch de stemming over het geheel genomen lusteloos. *Tarwe* nagenoeg in een doen. — *Rogge* weinig gevraagd en in de nieuwe 10 c. lager afgegeven. — *Boekweit* prijsh. — *Garst* is 15 c. lager afgegeven; 93, 96 a 99 ℔ n. Winter *f* 5.40.80. — *Haver* vond weinig kooplust, de dikke 15 c. en de Voersoorten 20 c. verlaagd; 72, 75, 78 a 82 ℔ dikke Brouw *f* 3.10.30.55 a 80; 62 a 65 ℔ witte Voer *f* 2.50 a 80; 65 a 68 ℔ zwarte Voer *f* 2.70 a 3.20. — *Paardenboonen* iets minder begeerd. — *Koolzaad* weinig in omgegaan; niet mooi is tot *f* 12.20 verkocht. — *Raapolie* *f* 40.25 aangeboden.

DEVENTER, 23 Nov. Heden waren de prijzen als volgt: Tarwe *f* 11.25 a 12.25; Rogge *f* 6.20 a 6.80; Boekweit *f* 6.50 a 8; Garst *f* 5.50 a 6; Haver *f* 3.75, a 4.50; Boter *f* 21.50 a 23 per ⅛ ton; Aardappelen *f* 2.50 a 3 per mud; Was *f* 108 a 110 per 150 Ned. ℔; Eijeren *f* 3 de 100 stuks; vette Varkens 50 a 52 c. per Ned. ℔; magere dito *f* 35 a 45 per stuk; Biggen *f* 15, 17 a 20; Snippen 50 a 60 c.; Eenden 70, 80 a 90 c.; Koehuiden 38 a 40 c.; Pinken 40 a 42 c.; nuchtere Kalfsvellen *f* 2 a 2.20; Paardenhuiden *f* 5 a 7.50 per stuk.

WIJHE, 22 Nov. Heden was de prijs der Boter *f* 23, 24 a 25 per ⅛ ton.

MIDDELBURG, 22 Nov. De aanvoer van Graan was heden weder niet groot en uit onze naburige eilanden was nagenoeg niets ter veil; voor Tarwe deden zich weinig koopers op, ofschoon houders nagenoeg vorige prijzen eischten, algemeen is die echter 25 c. lager gekocht. Men kocht gewone Zeeuws. *f* 11.75 en 12 de mud. Jar. Zeeuws. Tarwe hield men op *f* 15 vast. Puike jar. Walchers. dito *f* 15.25, enkel *f* 15.40; puike n. dito *f* 12.75, 12.40, 12.25 a 12 naar deugd, mindere is *f* 11.75 betaald. Puike Zeeuws. Rogge bijna niet aan en *f* 7.50 gekocht. Garst weinig ter veil, met genegen koopers; puike Winter-Garst *f* 6.75 a 6.60, gewone *f* 6.50, mindere *f* 6; Zomer-Garst puike soort *f* 6.30, mindere *f* 6.20 a 6. Walchersche Paardenboonen waren zeer begeerd, de hardste werden van *f* 7.50 a *f* 7.30 gaarne gekocht, gewone *f* 7.25, mindere *f* 7 per mud; wakke soorten hadden geene koopers. Nieuwe dito Witteboonen *f* 16 a 14, dito Bruineboonen *f* 16.25 a 4 naar kwal. Walschersche groene Erwten, waarvan wenige puike soorten ter veil waren, hadden koopers van *f* 12.75, *f* 12.50, mindere *f* 12 a 11.50, groote dito *f* 13.50 a 13 naar kwal. Koolzaad werd meestal op *f* 13 gehouden, doch zeer weinig is daarin gedaan. Raapolie *f* 43.25, Patentolie *f* 45.50, Lijnolie *f* 34.50 per vat op 6/w., op cont. *f* 1 lager. Raapkoeken *f* 88 per 1040 stuks, Lijnkoeken *f* 13 a 13.50 per 104.

ANTWERPEN, 23 Nov. *Koffij*. De positie der markt is sedert ons vorig berigt onveranderd gebleven en de verkoopen, wegens gebrek aan voorraad in de eerste hand zijn zeer gering geweest. Zij beloopen slechts 3500 b. Domingo, Rio en Java, tot zeer vaste prijzen en in de tweede hand voor zeer mooije blankachtige Rio werd van 39½ tot 40½ betaald — Van deze soort bezitten wij nog 1063 b. in de eerste hand; men voorziet eene daling in de prijzen der Rio soorten, daar op heden, vijf schepen onder zeil zijn, met geheele ladingen, voor onze haven. Wat Domingo Koffij betreft, is het vooruitzigt geheel anders. Er is in deze soort, weinig aan de markt, en er word weinig of niets verwacht. De laatste berigten van New-York luiden zelfs hooger. Er wordt 42¼ cents voor zeer ord. en 42½ cents voor goed ord. Domingo gevraagd. Java soorten, wegens den geringen voorraad van Domingo Koffij, veel gevraagd. De geringe soorten worden het meest gezocht, in de prijzen van 42½ a 43½ voor zeer ord. en 44 tot 45 voor blankachtig. — *Cacao*. De laatste invoer van 1250 balen Maragnon per *Challenger* blijft nog steeds van de markt. — *Verfhout*: Er werd zeer weinig in Campèche afgedaan. Domingo hout is met *fl* 3¼ betaald en blijft steeds op dien prijs gehouden. Laguna voor de noodige cons. met *fl* 4⅞ tot 5 betaald. — *Hennep* zeer kalm. Er werden eenige regtstreeksche verzendingen naar het binnenland gedaan. — *Was en Honig*: Inlandsche was op frs. 2.30 gehouden. Gele Afrik. van frs. 2.25 tot 2.30 aangeboden. Honig van Havana, zeer vast gehouden en voor cons. met *f* 27 betaald. De eerste hand biedt a *f* 24 Ent. aan in loco. Op levering zou a *f* 23 Ent. te plaatsen zijn. — *Katoen*: De markt is in zeer kalme houding. De berigten der vreemde markten hebben onze koopers teruggehouden en de prijzen duiden eene vermindering van 1½ cs., op onze vorige notering aan. Slechts 200 b. N.-Amer. vonden koopers. Middl. Lousiana wordt van 39 tot 39½ cents aangeboden. — *Rijst*: ongep. in zeer vaste houding, en sedert ons vorig berigt werden 4300 b. jar. Necransie van *f* 7⅛ tot 7¼ in ent. verhandeld, op Maandag aanstaande worden geveild 3320 b. Rangoon en 4200 b. Arracan, gepelde soorten blijven insgelijks in tamelijke vraag, zoowel voor de verzending als voor de cons. Op speculatie wordt niets meer afgedaan, daar onze prijzen te hoog zijn. Ter verzending naar Frankrijk, zouden grootere afdoeningen plaats gevonden hebben, indien onze prijzen niet zoo hoog waren. De verkoopen der week beloopen 3000 b., meest Arracan, en de prijzen van *f* 9 tot 9⅝ cons., naar kwaliteit. Carolina rijst zeer kalm, uithoofde der geringe hoeveelheid in goede kwaliteit aan de markt. — *Vetwaren*. Palmolie in goede vraag en met *f* 28½ in ent. betaald. Heden vraagt men *f* 29 in ent. Cochin olie voor de consumtie verhandeld en heden op *f* 35 tot 35½ in ent. gehouden. Fabriek Olijfolie is zonder handel en prijzen onveranderd. — *Terpentijnolie* van Amerika, zeer weinig verhandeld, voor de cons. niet boven *f* 18½ verkrijgbaar. Op levering wordt dezelfde prijs geeischt, doch niet betaald. — *Smeer en Talk*: Stads Smeer vast van *f* 32½ a 32¾ gehouden, doch zonder omzet. Inlandsche Smeer in geringe kwal. van *f* 31¾ a 32 aangeboden; mooije soort met *f* 32¼ betaald. In Russische Talk ontvingen wij 25 v. van Petersburg, doch zijn niet aan de markt. — *Wol*: Zeer vast gehouden en met goeden handel voor het binnenland. De geringe soorten van Buenos-Ayres, zijn het meest gevraagd ten gevolge en hadden den verkoop van 150 b. tot hoogere prijzen dan die der vorige week. — *Potasch* veel gevraagd, voornamelijk Amerik. ca. 150 v., gedeeltelijk op levering vonden koopers. Men betaalde voor New-York 1ste *f* 17, voor 2de *f* 15, voor 3de fl 14 en men vraagt heden voor 1ste fl 17¼ a 17½; 2de soort fl 17¼; 3de soort fl. 14¼. — Russische *Potasch* bij voortduring weinig gevraagd en van fl. 17½ a 18 gehouden. — *Harst*: Bruine in loco a fl. 2¼ verkrijgbaar, doch op fl. 2³⁄₁₆ gehouden. Op levering wordt insgelijks fl. 2¼ gevraagd, en zou men niet lager kunnen koopen. — *Metalen*: Amerik. Koper met eene nieuwe invoer, waarvoor men fl. 61 tot 62 eischt. — Er heerscht geene vraag en men zou a fl. 60 kunnen losmaken. — Banca-*Tin* fl. 81 tot 82. — Ruwe *Suiker*: Markt vast doch zonder handel; de afloop der Nederl. veiling maakte een goeden indruk op onze markt; onze voorraad blijft zeer gering. Er werden slechts 40 k. Havana a fl. 19 voor N°. 13 geplaatst. — *Geraffineerde Suiker* bij voortduring zeer vast en met regelmatigen handel tot vastere prijzen. Er werd afgedaan 80,000 kil. crushed W F a *f* 17⅞; 60,000 kil. dito EVL a *f* 18½ en 70,000 kil. crushed en lompen R B A van *f* 18¼ a 18½. — *Huiden*: De verkoopen der week bestonden uit 1000 st. drooge en 8000 st. gezouten Buenos-Ayres en Montevideo en 1800 stuks gezouten Rio-Grande. Prijzen onveranderd.

ANTWERPEN, 24 Nov. Op levering hebben heden belangrijke omzettingen plaats gehad in Brazil en Domingo *Koffij*. De 1000 b. besch. Brazil, tegen 28 dezer in veiling aangeslagen, en waarvan gisteren de afdoening gemeld is, schijnen nog onverkocht te zijn. — Aan de Granenmarkt was heden iets meer kooplust; men besteedde *f* 15¾ voor inlands. Tarwe, te leveren in deze maand; jarige Oostzee bedong *f* 16½ en Bordeaux *f* 15¼. Memelsch Rogge werd gedaan tot *f* 8⅛ a 8¼ ent. — *Lijnzaad*: Odessa zeilende *f* 14¾; een partijtje Rijnsch *Klaverzaad* puike kwaliteit werd a fr. 150 gerealiseerd.

HAMBURG, 23 Nov. *Koffij* was deze week bij vermeerderde vraag met goeden aftrek en de prijzen vooral der mindere soorten verbeterden zich ca. ⅛ sch. De verkoopen bestonden uit 1500 b. Rio en Santos van van 6 a 6¾ sch. 5000 b. Rio, zeilende per Marie Lucie, 1500 b. Domingo tot 6¼ a 6¾ sch. 1000 b. Laguayra van 6¾ a 7¼ en 6000 b. Rio zeilende per 3 schepen tot onbekend gebleven prijzen. — In *Ruwe Suiker* ging tot vorige prijzen slechts weinig om, daarentegen toonde zich vraag naar geraffineerd tot zeer vaste prijzen. — *Rijst* zonder noemenswaardige verkoopen; het artikel blijft niettemin bij zeer vaste prijzen, in eene gunstige stemming. — *Katoen* in het begin der week iets lager, blijft zeer vast; good ord. en middl. Noord-Amerik. werd betaald van 6¾ a 7¼ sch. — *Huiden* onveranderd. — *Verfhout* zeer vast, de eigenaars van twee nog te verwachten ladingen Blaauwhout zijn niet genegen onder 5 mb. af te geven. — *Peper* stil. — *Piment* flaauw. — *Cacao* tot de bestaande prijzen goed gevraagd; van de aangebragte 2000 b. Para zijn reeds 1000 b. ter directe verzending gedisponeerd. Domingo wordt hooger gehouden. — Havana *Honig* is geheel opgeruimd. — *Lijnolie* flaauw, loco en per Nov. en Dec. 21⅜ a 21¼, per het voorjaar zijn ca. 160 v. tot 21¼ op speculatie genomen. — *Talk*: Russ. bij kleinen voorraad op 38 mb. gehouden; 37¾ a 37½ wordt geboden. — *Potasch*: Kasan vast op 18¾ mb. — *Granen* onveranderd stil, Tarwe in loco werd het laatst ter verzending betaald met 150 rd. voor 118 ℔ beneden Elve; 122, 124 ℔ Holst. 157 a 162; 126, 127 ℔ Wahrener 176 rd.; 127 ℔ Mecklenb. 178 rd. Van Rogge werd 123, 124 ℔ Mecklenb tot 113 rd. verkocht; op levering van Koningsb. wordt 80 ℔ a 80 rd aangeboden.

DANTZIG, 21 Nov. Ook heden was voor Tarwe weinig kooplust en waren slechts 32 last aan den man te brengen; 121 ℔ bonte a fl 471; 126 ℔ helb. 515 a 520 fl. Witte Erwten flaauw en van 366 a 384 fl. gedaan.

LONDEN, 23 Nov. *Suiker* stil, sommige soorten blijven 6 p. lager. Van W. Ind. soorten, waarvan steeds wordt aangeboden, werden in deze week slechts 763 v. verkocht. — *Koffij*: Van native ondervonden de prijzen in deze week eene verhooging van 6 p. a 1 sh., Plantation mede 1 sh. hooger. Eene lading van 2500 b. Aux Cayes ex Courrier werd op levering voor de Middellandsche Zee verkocht a 63.3. — *Thee* stil, in nieuwe Congo zijn echter wederom eenige inkoopen gedaan van 1 sh. 8 p. a 2 sh. 1 p. voor goed en mooi Moning. — *Rijst* stil en 3 p. lager. Gisteren werden nog afgedaan 4500 b. zeer ord. Rangoon van 10.3 a 10.6. — *Salpeter*: Bombay stil en 6 p. lager. — *Schotsch IJzer* stil op 52.3 a 52.6. — *Lijnolie* 29.9 — *Talk* bij voortduring stil.

LONDEN, 23 Nov. De aanvoer van Inl. Granen was redelijk, van Buitenl. vrij groot. Engelsche Tarwe bijna onveranderd; beste witte 62 a 65 sh.; puike roode 60 a 63; inferieure 44 a 45 sh. Buitenl. met geringe vraag; hoog bonte Dantzig 73 a 74 sh.; puike bonte 70 a 72; Amerik. witte 65 a 66 sh.; roode 60 a 61; roode Oostzeesche 65 a 66 sh.; ord. Russische 52 a 54 sh.; puike 57 a 58 sh.; puike Fransche 61 a 62 sh.; Meel stil; Inl. 40 a 57 sh.; Fransch 45 a 49 sh.; Spaansch 48 a 49 p. b.; Amerik. slap 29 a 33 sh. Garst voor mouterij ging langzaam tot vorige prijzen van de hand; puike oude Mout schaarsch; nieuwe slap. Boonen en Erwten als voren. Haver puike soorten met goeden handel tot onveranderde prijzen; mindere kwal. zoowel als nieuwe iets lager.

NEW-YORK, 10 Nov. *Katoen*: Het artikel is nagenoeg in dezelfde positie gebleven; evenwel werden tot de iets verlaagde prijzen ca. 7000 b. verkocht. Men noteert thans middl. Upland 11⅝. — *Potasch* onveranderd. — *Koffij*: Rio op nieuw ⅛ a ¼ c. lager; W. I. soorten daarentegen goed prijsh. — *Verfhout* met weinig vraag ter export.; van Dom. Campeche werden 60 t. a 14.26 verhandeld. — *Terpentijnolie* meer gevraagd en met 40 a 40½ betaald. — *Rijst* vaster en n. kwal. van 4.25 a 4.75 betaald. — *Speceerijen* over het algemeen zeer stil, behalve Peper, waarvan 4640 b. verhandeld zijn, Singapore van 8⅝ a 8¾; Penang a 7⅞ en ter export. a 7⅝ c.; van Piment werden 985 b. a 5½ c. voor uitvoer gedaan. — *Suiker*: Het artikel blijft zeer flaauw en alleen voor dringende behoefte gevraagd. — *Talk*: gestemd tot rijzing. Men heeft 59,000 ℔ afgedaan, prima van 10⅜ a 10¼ c. — *Tabak*: prijshoudend. — *Granen* zonder noemenswaardige verandering.

CHARLESTON, 8 Nov. (Per telegraaf.) *Katoen* flaauw, de prijzen zijn deze week ¼ a ½ c. lager en in het geheel werden 7000 b. verhandeld.

WILMINGTON, 31 Oct. *Terpentijnolie* zeer flaauw; de prijs is teruggeloopen tot op 37 c. — *Harst* voortdurend stil en met 1 d. betaald.

MOBILE, 7 Nov. (per telegraaf.) *Katoen* flaauw; slechts 1000 b. werden heden verkocht a 10¾ c. voor middling.

NEW-ORLEANS, 8 Nov. (p. telegraaf). *Katoen* geanimeerd; de verkoopen bestonden heden uit 14,000 b. middl. 11 a 11¼.

MONTEVIDEO, 13 Oct. De ruime voorraden en de heerschende lusteloosheid der markt ten gevolge van de weinige verzendingen naar het binnenland, hebben ten gevolge gehad dat de prijzen van eenige artikelen eene daling ondervonden. — Het *Zout* is abendant, en à 13½ r. verkocht.

RIO GRANDE, 16 Oct. *Huiden*: gezouten ontbreken; gedroogde zijn weinig gevraagd, de laatste verkoopen zijn gedaan tot 340 a 350 reis. — *Wisselkoers* op Londen 25¼ a 25¾. — *Vracht* naar Engeland, voor gezouten huiden 40.6.

HAVANA, 4 Nov. *Suiker*: De omzet was in de laatste acht dagen onbelangrijk, maar de houders zijn vast en niet genegen tot verminderde prijzen te realiseren. De voorraad bedraagt hier en te Matanzas 85,000 k. tegen 115,000 k. in 1859. — *Melasse* in deze week met 4 r. betaald. — *Tabak*: De voorraad van Vuelta Abajo is belangrijk doch uithoofde van de hooge vraagprijzen is er nog niets gedaan. — *Vrachten* aanhoudend zeer stil; naar het Kanaal om order £ 2.7.6 a 2.12.6. — *Koers* op Londen 13 a 13¾ % premie.

Fondsen en Beurstijdingen.

LONDEN, Vrijdag 23 Nov. Consols zijn geheel op de hoogte van gisteren gebleven. Buitenl. fondsen algemeen vast, behalve Hollandsche, waarvan de 4 pCts. ½ pCt. en de 2½ pCts. ¼ pCt. daalden; Portug. rezen ½ en Oude 6 pCts. Turken ¼ pCt. Geld, dat gisteren aangeboden was, werd heden meer gevraagd.

Consols 3 pCt. 93½ a ⅝; Dito op 6 Dec. 93⅝ a ¾; Brazil. 4½ pCt. 1860 89¼ a 89; Buenos-Ayres Uitg. 29⅞; Grenada Uitg. 6¼; Peru 3 pCt. 73½; Portug. 3 pCt. pCt. 1853 45¾ a 46¼; Dito op 30 Nov. 46; Russen 3 pCt. 1859 62½; Sard. 5 pCt. 87⅞ a ½; Spanje 3 pCt. 49½ a 50; Dito op 30 Nov. 49½ a 50; Dito 1½ pCt. 41; Dito Passive 24½; Dito Cert. Coup. 5⅞; Turken 6 pCt 73¼; Dito op 30 Nov. 73½ a 74; Dito Nieuwe Leening 59¼, Dito op 30 Nov. 59, 58¾ a 59; Venez. 3 pCt. op 30 Nov. 21¾; Holl. 2½ pCt. op 30 Nov. 64¾ a 65¼; Dito Cert. 4 pCt. op 30 Nov. 99½ a 100.

Scheepstijdingen.

Gepraaid, 26 Oct.; op 6° 58′ N. Br., 24° 40′ W. L.: Alblasserdam, 't Hoen, v. Cardiff n. Singapore. — 13 Nov.; op 36° 55′ N. Br.: 20° 5′ W. L.; Birgitta Melchior, Garbe, v. Bat. n. Rott.

AMSTERDAM, 25 Nov. De Hanoversche kof Gesina, kapt. de Vries van Brevich met hout naar Weener, is volgens brief van Norden, van den 22sten dezer, den 18den Nov. op Borkum totaal verongelukt, doch het volk gered en de lading, benevens een gedeelte van den inventaris geborgen.

Het stoomschip Medea van Koningbergen herwaarts gedestineerd, is den 23sten dezer met verlies van zeilen en met eenige schade aan verschansingen, te Flekkefiörd binnengeloopen.

CALEDONIA-KANAAL, 21 Nov. Het schip Cornelia kapt. P. L. Vorenkamp, van Riga naar Belfast, is gisteren alhier binnengeloopen; heeft op de reis lekkage bekomen, doch zou de lading waarschijnlijk onbeschadigd gebleven zijn; heeft heden de reis voortgezet.

BINNENGEKOMEN.

TEXEL, 24 Nov. Schoon Verbond, Borchers, Wijnkoopers-Baai, vertr. 17 Julij. - Abentroth, Pfeffer, Port au Prince n. Hamb., als bijlegger; met verlies van zeilen, lekkage en meer andere schade. - Twenthe, S., Hull. - Urania, S., id. - Julia, Lange, Gothenburg. - Youug Marquis, Turzman, Hamburg.

VLIE, 23 Nov.; Battruida Battruida, Braam, Newhaven. - Jonge Brechtus, Brandt, Grimsby.

HELVOETSLUIS, 21 Nov.; President Plate, Harten, Bat. l. v. Brouwershaven. - Arlequin, Singer qq., id. l. v. Mauritius, ligt voor het Pampus ten anker. - Elve, S,, Bordeaux. - Valeria, Sharman, Grangemouth l. v. Brouwershaven. - Employ, Clipsham, New-Castle.

BROUWERSHAVEN, 24 Nov.; Johannes Hendricus Ferdinand, Lodewijks, Rott. n, Bat. - Osprey, S., id. n. Liverpool, heeft de reis voortgezet. Meijering, de Jonge, id. - Helena Florentina, Rosenbeek, Engl.

LEER, 20 Nov.; Annetje, Schoenmaker, Windau. - Etta Johanna, Groenewold, Stettin.

HAMBURG, 22 Nov.; Amstel, S., Amst.

BREMERHAVEN, 22 Nov.; Margaritha Catharina, Beek, Amst.

KOPENHAGEN, 21 Nov.; Gesiena, Pinksterboer, Amst. - Felix, Renning, Rott. — 24 Nov. Rembrandt, S. Koningsb. n. Amst. heeft de reis voortgezet.

ELSENEUR, 21 Nov., Maria, Tunteler, Stettin n. Genua. - Hillechina, Gruppelaar, Bergen n. Riga.

RENDSBURG, 21 Nov.; Harmonie, Kramer, Wismar n. Antw. — 22 Nov. Drewes Roömelingh, v. Lier, Stege n. Hull.

HOLTENAU, 22 Nov.; Alida, Valomstra, Stettin n. Brussel.

FREDERIKSTAD, 5 Nov.; Juliana Louise, Sprik, Harlingen. - Jantje Eikema, Eilts, id. — 8 Nov.; Baron Sloet tot Oldhuis, Knijpinga, Alkmaar.

LONDEN, 23 Nov.; Concordia, S., Rott.

ROCHESTER, 22 Nov.; Brother's Success, Hobarth, Rott.

DEAL, 22 Nov.; Libra, v. Os, Shields n. Havana. - Espérance, Hazewinkel, Sunderl. n. Porto.

COWES, 22 Nov.; Flying Dutchmann, Klein, Rio Janeiro.

GRANGEMOUTH, 22 Nov.; Louise, S., Rott.

SHIELDS, 22 Nov.; Zeemeeuw, Bontekoe, Rouaan. - William Reed, Robinson, Rott.

SUNDERLAND, 21 Nov.; Klaartje, de Ruiter, Rott. - John en Mary Needham, Nieuwediep.

HAVRE, 21 Nov.; Levant, S., Rott.

NAPELS, 10 Nov.; Rhône, S., Rott., den 13den n. Palermo vertrokken. — 12 Nov.; Jantina, Lunenberg, Amst. — 15 Nov.; Annachiena, v. d. Wijck, id.

NEW-ORLEANS, 7 Nov.; Arizona, Robinson, Rott. — 8 Nov.; Rival, Kelley, id.

HAVANA, 1 Nov.; Hollander, Storm, Rott.

St. HELENA, 9 Oct.; Wassenaar, Hofstee, Soerabaya n. Amst., heeft den 10den dito de reis voortgezet.

Bij St. HELENA, 9 Oct.; Margaretha Simonetha, Hoffmann, Bat. n. Amst.

UITGEZEILD.

TEXEL, 24 Oct.; Sir Robert Peel, Lange, Padang. - Alexander, Dekker, Bilderdijk, Löschen, Bat. - Vriendentrouw, Grevelink, id. - Alcyone, Haacke, Soerabaya. - Lammina Elisabeth, Gersen, id. - Agatha Maria, van Zijp, Kaap de Goede Hoop. - Brazilie Packet, Nijman, B.-Ayrec. - Johanna Clasina, Visser, Surin. - IJstroom, Hansen, id. - Maroim, Kuiper, Alexandrie. (E.) - Laura, Eisenbarth, Konstant. - Harmonie, Boer, Genua. - Emma, Hofkamp, Londen. - Lion, S., id. Medea, Lourens, Rott.

VLIE, 23 Nov.; Karin, Clementz, Fredrikshald, - Sylvia, Jahnsen, Drammen. - Lyna, Knudsen, id. - Odin, Trapp, Drammen. - Christian August, Evensen, id. - Hero, Jörgensen, Drobach.

HELVOETSLUIS, 24 Nov.; Goudkust, Zillesen, Kust van Guinea. - Cadsandria, Don, Philadelphia. - Marinus en Geertruida, van der Tas, Boston. - Eolus, Spillmann, Konstant. - Hanover, S., Londen. - Aurora, S., id. - Edith, Erichsen, id. - Margareth, Wroe, id. - Active, Norton, Newhaven. - Hendrina, Pompe, Newc. - Maria Diederika, v. Marion, id. - Meglee, Brown, id. - John, Wilson, id. - Mary, Squib, id, - Christian Agathon, Kjolner, Holmstrand.

BRIEL,, 24 Oct.; Cologne, S., Londen. - Therese, S., Grangem. - Phoenix, Jackson, id. - Ivanhoe, S., Leith. - Echo, Mordey, Newc. - Sultana, Allen, id. - Urda, Svendsen, Bergen. - Adolph, Leuss, Avontuur.

BROUWERSHAVEN, 24 Nov.; Ellen Hood, Kilbey, Rott. n. New-Orleans Hermann, Kuhlmann, id. n. New-York.

LEER, 20 Nov.; Gesina Lammechiena, Braamhorst, Leeuwaarden. - Geertruida, Pronk, Gron. - Klasina, Mulder, id. - Margaretha, Niessen, Dokkum. - Barbara, Luytjes, Delfzijl.

BREMERHAVEN, 23 Nov.; Bernardina, Klofkorn, Amst. - Margaretha

CUXHAVEN, 22 Nov.; Stoomvaart, S., Amst.

CRRISTIANIA, 15 Nov.; Cornelia Jantina, Kwint, Groningen. - Alberdina, Wilkens, Veendam.

LONDEN, 22 Nov.; zeilkl.: Friso, Duintjer, Livorno. - Aries, Engelsman, Amst. - Hendrika Ellia, Kuyper, id. — 23 Nov.; Crescendo, Vos, Selonica.

FALMOUTH, 21 Nov.; Waterhuizen, Oosterhuis, Rio Grande n. Londen. - 22 Nov.; Elisabeth Jacomina, Kleininga, Galatz n. id.

BALTIMORE, 8 Nov.; Juliet, Trundy, Spaulding, Rott.

Rivierberigten.

IN LADING LIGGENDE SCHEPEN.

J. Sinzig, Mainz Nº. 8, n. Mainz. -G. Boumeester, Wilhelmina, n. Wezel. - D. van der Schans Rhein, n. Dusseldorp. - P. v. IJwaarden, Stad Amsterdam, n.Maastricht, Luik en Aken. - W. J. Krom, Frankfort Nº. 24, n. Frankfort en Bieberich. - A. Bauduin, Urania, n. Manheim. - W. Vogels, Colln Nº. 14, n. Keulen. - P. Eidam, Niederrhein N. 2, n. Dusseldorp en Duisburg,

ARNHEM, 24 Nov. Rijnhoogte 1 el 8 p. 3 d., gew. 8 d.

KEULEN, 24 Nov. Rijnhoogte 8 vt. 6 d. Keulsch (8 vt. 4 d. Rijnl.)

Cargo-Lijsten.

AMSTERDAM.

BATAVIA, Oscar I, Thompson: 344 kr. Suiker, Deichman en vom Rath; 291 kr. Suiker, 151 coll. Notenmuscaat, 6 v. Foelie, 131 b. witte Peper, Gebr. Hendrichs; 2083 z. Rijst, 150 legg. Arak, 233 z. Cubeben, 205 kr. Gom Damar, 3780 boss. Bindr., 812 kr. Suiker, 453 kr. Gom Elastiek, Order.

LONDEN, Diana, S.: 200 k. Blik, van den Berg en Cº.; 6 punch. Rum, P. Grootes; 27 punch. Melasse, D. van der Werff; 35 k. en 45 st. Metaal, Surie en Lingeman; 5 coll. Droog., van Enst en Dijk; 150 v. en 6 cer. Koopm., E. E Visser; 4 k. Sigaren, Wuste en Hintze: 14 k. Vilt, 140 punch. Melasse, 389 z Raapzaad, 60 k. Thee, 8 p. Tabak, 53 b. Gambier, 70 v. Cement, 24 k. Cassia, 36 cer. Amandelen, 1100 k. en d. Fruit, 15 k. Kaneel, 5 k. Schellak, 450 v. en 110 k. Krenten, 71 k. en 24 z. Koopm., Order.

ALLOA, Nerva, Hölsder: 220 ton Stafijzer, Gebr. v. d. Vliet

ROTTERDAM.

TJILATJAP, Gouv. van Swieten, van der Harst: 5060 b. Koffij, 392 k. Indigo, 774 sch. Tin, 1956 boss. Bindrotting, N. H. M.

NEW-YORK, Wursata, Becker: 125 k. Tabak, R. Kraemer en Cº.; 422 k. Verfstof, Coomans, Born en Philippi; 397 v. Terpentijn, 10,560 Duigen, Gebr. Nottebohm; 55 v. Terpentijn, A. T. Sölling en Cº.; 1 k. Koopm, F. A. Voigt en Cº.; 115 v. Terpentijn, Kreglinger en Cº.; 80 v. Terpentijn, C. Heimmann en Cº.; 19 k. Koopm., Willemse, de Bie en Cº.; 6 k. Pepermentolie, van der Kun en van Schelle; 100 v. Terpentijn, van Oordt, Bube en Cº; 20 v. Paarlasch, 76 z. Quercitron-Stof, Merrem en Cº.; 10 v. Asch, 50 v. Terpentijn, Outshoorn en v. d. Held; 25 v. Paarlasch, C. L. Hollert en Kolff; 422 Riemen, R. P. Regtdoorzee; 75 v. Verfstof, Bruining en Cº.; 1396 v. Harst, 185 v. Terpentijn, 24 v. Asch, 1 k. Lederdoek, Order.

BALTIMORE, Jane Cockerill, Ambroze: 30 v. Tabak, Hoffmann, Dorrepaal en Cº.; 35 v. Tabak, L. Hovack en Cº.; 25 v. Tabak, Krelinger en Cº.; 120 v. Tabak, Order. — Voor Amst.; 159 v. Tabak, 8020 st. Duigen, Boninger, Kraemer en Cº; 100 v. Tabak, W. Beekering.

Vertrokken Passagiers.

Naar BATAVIA, per Bilderdijk, kapt. Lösschen: komm. Scheepens, le luit. Stallé, offic. van gez. Dulken, de luits. Carlier, Eyken, Scheltema, Heinekamp, Gouda, Quint, Goslings en van Lennep, de Heeren Meyboom, Heyne en Stollé, Mej. Brand, 63 kolonialen, 4 onder-officieren, 2 onder-adspiranten.

Naar BATAVIA, per Alcyone, kapt. Haacke: de Heer Gebauer en echtgenoot, Mej. Kinker, de Heeren Calkoen, Carp, en twee Heeren Vrede.

EFFECTEN-SOCIETEIT VAN 3 TOT 4½ URE.

AMSTERDAM, Zondag 25 November.

Integralen 62¾.
Metaliek 5 pCt. 45½, 7/16, 7/16, ⅜.
Dito Nation. 52 13/16.
Sp. Amortis. 24⅜.
Tot de genoteerde koersen was heden eenige affaire in 5 pCt. Matall.

ADVERTENTIEN.

PRIJSVERMINDERING TEGEN CONTANTE BETALING.

Voor f 100 in plaats van f 460

worden slechts nog weinige *complete* Exemplaren afgeleverd van het voornaamste Werk der Nederlandsche Regtspleging,

GETITELD:

VERZAMELING VAN ARRESTEN

VAN DEN

HOOGEN RAAD DER NEDERLANDEN.

DOOR **J. VAN DEN HONERT THZ., MR. J. C. M. VAN DEN HONERT EN MR. C. C. E. D'ENGELBRONNER.**

Deze Verzameling Arresten bestaat, van 1838 tot het einde van 1857, uit ruim *TACHTIG GROOT OCTAVO BOEKDEELEN*, als:

1º. Strafregt en Strafvordering	14	Deelen.	
Idem en Idem Supplétoir.	22	"	
2º. Belastingen	6	"	en 7e Deel, Blad 1—14.
3º. Gemengde Zaken	12	"	en 13e Deel, Blad 1—20.
4º. Zegel-, Registr.- en Successieregt	3	"	en 4e Deel, Blad 1—12.
5º. Jagt en Visscherij	4	"	en 5e Deel, Blad 1—12.
6º. Burgerlijk Regt	18	"	

Er is zeker geene betere en beslissender vraagbaak in Regtsgeleerde kwestien dan bovenvermelde door den Hoogen Raad uitgesprokene Arresten, zoodat deze Verzameling in geene Regtskundige Bibliotheek gemist kan worden.

Bestellingen worden aangenomen bij de Uitgevers **GEBROEDERS DIEDERICHS**, te AMSTERDAM, en wijders bij de voornaamste Boekhandelaren in Nederland. (17320)

FRANSCHE BRIEVEN.

PARIJS, 22 November 1860.

Stelt gij belang in de Sleeswijk-Holsteinsche kwestie? Boezemt het u belangstelling in of Garibaldi al dan niet met een zak boonen, een vaatje zoutevisch en 1500 frs. in den zak op zijn eiland is aangekomen? Hebt gij ook zelfs maar een woord van het Keurhessische vraagstuk begrepen? Wekt de zaak der Turksche Mirès-leening uwe deelneming, of hebt gij belang bij de verhooging van het bankdisconto aan deze en gene zijde van het kanaal?

Wanneer deze en dergelijke, al zij het ook niet vermakelijke dan toch hoogst gewigtige vraagstukken u geen belang inboezemen, dan — wee mijner! Dan blijft mij niets over, dan mijne afgestompte pen neder te leggen, en met den Muzelman uit te roepen: »Allah is groot en bij hem alleen is hulp en uitkomst!" en dan vol vertrouwen af te wachten of de Hemel den ter neder geslagenen feuilleton-schrijver zal ter hulp komen.

Het gure jaargetijde heeft aan pieziertogtjes en kleine uitstapjes in de schoone natuur of naar de eene of andere badplaats reeds lang een einde gemaakt, en de salons der Parijssche groote wereld worden slechts langzaam geopend; ter naauwernood vindt men er twee of drie waarvan de deur reeds half geopend is.

Het valt niet te ontkennen dat het somtijds beter zou zijn, wanneer de deuren van sommige salons voor goed gesloten bleven. Zoo is b. v. de schoone Dame Dumarsay, die in de Rue Laffitte eenige prachtige vertrekken bewoonde, tot eene gevangenisstraf voor den tijd van drie maanden veroordeeld, en dat wel ter zake, dat zij de deur van haren salon niet behoorlijk had gesloten gehouden. Deze schoone Dame, wier bevalligheid het toppunt bereikte, wanneer zij met eigene fijngeganteerde handjes de schuimende rossen door de lanen van het Bois de Boulogne mende, hield een geheim speelhuis. De kooi was verguld, maar de vogel werd er niet te minder om geplukt.

De deur der salon bleef openstaan en de policie, die nog al nieuwsgierig is en overal haren neus insteekt, gluurde door een reet en daarmede: Vaarwel salon, equipage, Bois de Boulogne! Koetsier naar St. Lazare! St. Lazare, dat thans nog dient tot verblijfplaats van vrouwelijke gevangenen en ook van zekere soort van Dames, is nog een overblijfsel uit den ouden tijd, en behoort tot dat Parijs, dat meer en meer begint te verdwijnen. Ook de *Passage Radziwill* behoort tot dit anti-deluviaansch tijdperk. Kent gij de *Passage Radziwill?* Waarschijnlijk niet, wanneer gij, te Parijs zijnde, u niet toevallig uit de *rue Neuve des bons enfants* naar de *rue Valois* begeven hebt, (want genoemde passage is eigenlijk slechts een steeg).

De *Passage Radziwill* is geene wandelplaats, men vindt daar geene prachtige winkels, men heeft daar geene gelegenheid om lieve meisjes te lorgnetteren, men ontmoet er geene gevierde schoonheden en evenwel, — ik geloof dat zulks niet minder uwe verwondering zal gaande maken, dan het de mijne opgewekt heeft, — evenwel is deze donkere hoek van het oude Parijs door de Heeren Giraudin en Thiboust als schouwplaats van een kluchtspel gekozen, dat dezer dagen in het *Théâtre du Palais Royal* is opgevoerd. De schrijvers zouden slechts een klein eindje hebben behoeven te loopen, om uit de donkere, kromme, vuile passage, in de heldere, regte, luchtige gallerijen van het Palais Royal te komen; maar juist deze verborgene hoek was beter voor het dwaze, uitgelaten vrolijke kluchtspel geschikt; daar kan men zich zoo regt *con amore* dringen, stooten en vervolgen. *Petit-Muse*, een verleider van het eerste water, die zich als een paraplui-koopman verkleedt, leent aan de dames zijne regenschermen, (die hij dan weder aan haar huis komt terughalen); een ander paraplui-koopman, (ditmaal een echte) die zich insgelijks aan het einde van de Passage gevestigd heeft, wordt met hem verwisseld en moet voor zijne euveldaden boeten, en hierop berust de geheele intrigue. De in woede ontstoken echtgenooten vervolgen den vermeenden verleider en verkleeden zich ten dien einde als schoenenpoetsers; zij krijgen Petit-Muse in hunne magt, maar deze weet hun weder te ontkomen, en zoo draven zij steeg in steeg uit, en houden een steaple-chase zoo vol verwarring en hindernissen dat het met geene mogelijkheid te beschrijven valt, zoo dat de toeschouwers lagchen, tot hen de tranen in de oogen komen en het gordijn eindelijk valt.

Doch om weder op de overblijfselen van het oude Parijs terug te komen: Zoo ge daar nog iets van zien wilt, dan zult gij u dienen te haasten, want de Heer Baron von Hausmann, Senator en prefect der Seine, toeft geen oogenblik, als het het aanleggen van onafzienbaar lange regte straten en breede Boulevards geldt.

Wanneer gij ooit in den tuin van het Luxembourg gewandeld hebt, dan zult gij u ook wel (want het waarlijk schoone vergeet men nimmer) de prachtige fontein van Jacques de Brosses herinneren, links van den ingang achter hooge platanen half verborgen; zoo als het zich daar voordoet, schijnt het een Italiaansch landschap, een waarlijk idyllisch plekje. Welnu! de prefect der Seine heeft tot deze fontein gezegd: Regts, rigt u! zoo als Frederik de Groote tot zijne grenadieren, en daar nu de fontein op het bevel van den magtigen prefect geen acht heeft geslagen en voortgaat met zijne stralen in het Bassin, waarin witte zwanen dartelen te laten kletteren, zoo zal zij ter zijde gesteld worden en dat wel: *Colla forza.*"

De echte Parijzenaars, de vrienden van het schoone, de artisten roepen: Wandalisme! Maar de prefect der Seine beveelt dat er eene regte straat zal ontstaan!

Wel is waar is de goede stad Parijs onlangs met de nieuwe fontein St. Michel, aan het begin van den linkerkant van den Boulevard Sebastopol begiftigd (dat is maar bij manier van spreken), maar dit jongste product der Parijssche bouwkunst onzer dagen is geheel mislukt, zoodat de commissie voor openbare werken van oordeel is geweest (hetgeen zij nu daar het toch te laat is, gerustelijk had kunnen achterwege laten), officieel het werk van den Heer Davioud te moeten afkeuren.

Dit heeft echter niet verhinderd, dat dezelfde bouwmeester met den bouw der beide nieuwe Théâtres op de place du Châtelet is belast geworden. Gij zult misschien zeggen dat meer zeer smakelooze fonteinen kan oprigten, en toch schoone tooneelgebouwen daarstellen kan. Ik zeg niet het tegendeel. Wij zullen zien.

In het Théâtre du Cirque is men bezig met het monteren van: *de Moordtooneelen in Syrie*, welk stuk weldra zal opgevoerd worden, en geschreven is, zooals gij weet door den Heer Victor Séjour onder medewerking van den Heer Mocquard, geheim-secretaris des Keizers, schrijver der: *Geschiedenis van een Vaandel, De Kaartlegster*, enz. Nevens de keus der stof die zoo geheel tot onzen tijd behoort, roemt men reeds bij voorbaat de tafereelen van het kruis of de harem van Ben-Yacubs, de poorten der duisternis, het paleis van Abd-el-Kader, de caravanen, het lijkenveld en het hoofdtableau: den eigenlijken moord. Wanneer gij daar nog bijvoegt een ballet van bevallige Syrische schoonen, een pas de Seduction uitgevoerd door de Italiaansche danseres Garberoglio (die in het vorige jaar in uwe stad is opgetreden), en verdere dansen uit te voeren door het geheele Corps de Ballet; wanneer ik u bovendien nog meld, dat er in het tafereel de Caravaan, echte, levende kameelen ten tooneele zullen komen, expresselijk voor deze gelegenheid door den Heer Hostein uit Afrika ontboden, dan zult gij u een klein denkbeeld kunnen vormen van het ongeduld, waarmede het Parijssche publiek de opvoering van dit letterkundig gewrocht te gemoet ziet, welke opvoering door de ziekte van een kameel eene belangrijke vertraging heeft ondergaan.

In het *Théâtre de l'Ambigu* doet de Heer Alexandre Dumas (de vader) voor zich alleen *la Dame de Montsoreau* opvoeren. In het *Théâtre du Vaudeville* wordt nog immer *la Considération* van Camille Doucet vertoond. Dienaangaande is een vierregelig versje in omloop, waarvan de inhoud is, dat dit brouwsel smaakt naar slappe camillen (*un breuvage de Cam(om)ille Doucet.*

Maandag a. s. zal in de groote opera het nieuwe ballet »de Vlinder," voor het eerst worden opgevoerd. Bij gelegenheid van eene der laatste repetitien kwam een der bonte vlinders, Mlle. Baratte, die er allerliefst uitziet, te digt bij een der gaslichten, met dat gevolg dat hare vleugels verbrandden. De vervaardiger van het ballet, de Heer St. Georges en een sapeur-pompier ijlden met bliksemsnelheid toe en bluschten de vlammen, door het lieve kind aan hun kloppend hart te drukken.

Ik vraag het in gemoede: Wat is beter, een ballet te schrijven, of wel sapeur-pompier te worden?

CONCERT EN TOONEELNIEUWS.

AMSTERDAM, Zondag 25 November.

STADS-SCHOUWBURG. Met genoegen vestigen wij de aandacht op de benefice-voorstelling van den Heer C. J. Roobol op Woensdag a. s., en dat wel om twee redenen: 1º. omdat het bij die gelegenheid op te voeren stuk: de *Edelman en de Gedeporteerde* (getrokken uit Bulwers Roman: *Wat zal hij er mede doen?*) bij ons de hoop verlevendigt, dat wij nu eindelijk (het is hoog tijd) van al die klucht- en spectakel-stukken zullen verlost worden, waarbij de machinist en decoratie-schilder de hoofdrollen vervullen, en een goed acteur geene gelegenheid vindt zijne talenten aan den dag te leggen en te ontwikkelen; en 2º. omdat wij den Heer Roobol, een bekwaam acteur, een werkzaam en nuttig burger, vader van een talrijk gezin, dat nog onlangs een onherstelbaar verlies heeft geleden, gaarne eene goede recette gunnen. Men vergisse zich echter niet in onze bedoeling en beschuldige ons niet van inconsequentie; getrouw aan ons beginsel: geene personen maar zaken te behandelen, zien wij er geen bezwaar in met warmte de benefice-voorstelling van den Heer Roobol in de belangstelling van ons kunstminnend publiek aan te bevelen, terwijl wij (wij gelooven het bewezen te hebben en zullen waarschijnlijk nog wel in de gelegenheid komen het verder te bewijzen) niet schromen om die maatregelen der directie van den Hollandschen Schouwburg, welke ons toeschijnen tot nadeel der kunst (en derhalve ook tot dat der directie) te strekken, te gispen en af te keuren, en op de verbetering van het verkeerde met kracht te blijven aandringen.

THÉATRE FRANÇAIS. Eene goede keus gevoegd bij eene groote verscheidenheid van stukken, verzekeren bij voortduring het succès van dit Théâtre, dat steeds de verzamelplaats der *beau-monde* blijft. De directie heeft het goede denkbeeld gehad, om bij de vele nieuwe stukken door haar reeds ten tooneele gebragt, ook een oud en bekend stuk te voegen: *Le Gamin de Paris* van Mr. Bayard, waardoor eenige leden van dit gezelschap, die nog minder gelegenheid hadden gehad hunne talenten te toonen, eenigzins meer op den voorgrond zouden treden. *Audaces fortuna juvat.* De uitslag heeft bewezen dat de directie een gelukkigen inval heeft gehad, want onder de tot nu toe opgevoerde stukken, is de *Gamin* een dergenen, die het best bevallen hebben. Maar het is dan ook wakker en dapper afgespeeld; er zat een gang in, een *verve*, een *entrain*, dat het een lust was om te zien. Flink en degelijk, los en ongedwongen, vol gevoel was het spel van den *Gamin* (Mme. Caroline Didier); in de verschillende scènes met den generaal Morin (welke krachtige figuur op voortreffelijke wijze door den Heer Gay werd voorgesteld), ontwikkelde zij een vernuft, eene warmte en innigheid, welke haar de luidste blijken van bijval deden verwerven. Dat eene bekwame artiste ook van eene ondergeschikte rol partij weet te trekken bewees Mme. Blanche Dorsay, als la Baronne; zonder haar flink en degelijk spel zouden de tooneelen tusschen haar en den generaal niet zoo afgerond en pikant geweest zijn. Ook de overige vertooners kweten zich goed; de houding van Amedée (M. Casimir) tegenover den generaal was goed gekozen; ook de Dames Adolphe en Anna vervulden hare rollen met gevoel en tact. Het publiek heeft de hoofdvertooners teruggeroepen.

Maandag jl. werd eene nieuwe comedie-vaudeville: *Mathilde ou la Jalousie* insgelijks van Bayard ten tooneele gebragt; gisteren werd dit stuk herhaald. In deze vaudeville wordt aangetoond welke vreeselijke gevolgen de ijverzucht eener vrouw jegens haar echtgenoot hebben kan; Mathilde de Savenay beschuldigt haar echtgenoot van ontrouw en wordt in hare vermoedens versterkt, doordien zij in zijne vertrekken Madame Darbert, de vrouw van een der vrienden van den Heer de Savenay ontmoet; in hare ijverzucht verraadt Mathilda aan den Heer Darbert hetgeen zij gezien heeft, deze ontsteekt in woede en daagt den Heer de Savenay tot een tweegevecht uit. De Heer de Savenay is echter onschuldig, want Mw. Darbert heeft alleen zijne hulp ingeroepen, om een zoon (dien zij voor haar huwelijk met den Heer Darbert had) het leven te redden. Na velerlei verwarring en eenige soms vermoeijende tooneelen, heldert zich alles op, en de Heer Darbert schenkt zijne vrouw en Mw. de Savenay vraagt haar echtgenoot vergiffenis.

De uitvoering was voortreffelijk. De Heer André Fouët (Darbert) en Casimir (de Savenay) wedijverden in degelijk en goed begrepen spel; de Heer Gervaisot had als Theobald gelegenheid om zijn talent als comiek aan den dag te leggen en voldeed bij uitstek; Mme. Blanche Dorsay (Mme. Darbert) speelde met evenveel gevoel als waardigheid en hartstogt en het was een *cri-de mère*, die haar boezem ontsnapte, toen zij haar geredden zoon aan haren hart drukte. Ook Mme. Irma-Malon (Mathilde) kweet zich verdienstelijk. Ook ditmaal heeft het publiek de hoofdvertooners teruggeroepen.

Morgen avond verwacht men de eerste opvoering van eene nieuwe vaudeville: *Les Petites Mains.*

SALON in de Nes. *De Land-edelman aan het hof* is de titel van een stuk, onlangs hier opgevoerd, dat eene groote overeenkomst heeft met het in vroegere jaren insgelijks hier opgevoerde drama: *Don César de Bazan*, ja waarin met wijziging van personen en plaats letterlijk dezelfde tooneelen voorkomen, zooals b. v. in het laatste bedrijf, waar Sir Hugues de Guilfort George I Koning van Engeland houdt opgesloten, en hem vertelt dat gedurende dien tijd de Koningin een onderhoud met haren minnaar heeft. Niet alleen de tooneelen, maar tot zelfs sommige volzinnen zijn gelijkluidend: »Sir Hugues ik beveel u deze deur te openen!" (Don César open deze deur) hoewel wij aan het drama *Don César de Bazan* verre de voorkeur boven dit stuk geven. De opvoering heeft over het geheel goed ... talrijk opgekomen publiek voldaan. In dit stuk heeft het ... jonge, voor zoover wij weten in de tooneelwereld onbekende actrice Mej. A. Muller noemt, plaats gehad. Zij trad op in de rol van ... de echtgenoot van Sir Hugues. Hare onbekendheid met het ... natuurlijk aan haar spel eene zekere gedwongenheid; ... (vooral het ter nederbuigen van het hoofd) waren niet altijd ... en ook lieten hare soms te langzame, soms te snelle, ... zelfs brusque bewegingen te wenschen over, terwijl zij ... niet altijd den juisten toon aan hare woorden wist te ... tegenstaande dit alles schijnt het ons toe dat Mejufvrouw ... goeden aanleg voor het tooneel bezit, welke haar onder geschikte ... en bij voldoende ontwikkeling, eene eervolle plaats in de kun... nen verschaffen; (haar voorkomen en hare opvatting maken ... stek geschikt voor het treurspel). Daar het nu evenwel eene ... waarheid is, dat hier ter stede geene gelegenheid bestaat tot ... ontwikkeling van jongelieden, die aanleg voor het tooneel ... vreezen wij dat....

In de kleine Opera-comique: *de Kabouterman of het levende* ... Planard, (muziek van Adolphe Adam) werd tot volkomen ... alle aanwezigen gezongen en gespeeld door de Heeren E. ... ter en Sluis, en de Dames Chr. Stoetz en Flora Sam... allen zoo verdienstelijk maakten, dat het publiek hen met ... juich terugriep.

SALON in de Amstelstraat. *De Procureur en zijne Vrouw* is ... liefst geschreven vaudeville, waarvan wij de opvoering met ... genoegen hebben bijgewoond. Dat genoegen schrijven wij echter ... aan het stuk maar voornamelijk aan het geestige, fijne, pikant ... begrepene spel van Mw. Sablairolles toe, die hare rol met ... inzigt en vernuft vervulde, welke oorzaak waren dat het publiek ... geestdrift toejuichte. Op uitstekende wijze werd zij gesecondeerd door ... Morin (*de procureur*); waar die twee zoo speelden waren het ... tooneelen. Ook Mw. Gijswijt, en de Heeren Vroombroek ... speelden goed.

In de vaudeville: *Liefde en List of de Verkleedingen*, ... Judels vijf verschillende karakters vervulde, wist hij door zijn ... en geestige voordragt van eenige coupletten de toeschouwers ... doen lagchen, dat hun de tranen in de oogen kwamen; ook ... werd wegens spel en zang zeer toegejuicht, even als de Heer ... Strelitski, en de Dames Stol en Lamé.

GRAND THEATRE in de Amstelstraat. *Uriëlle of de page* ... groot tooverkluchtspel, is hier Vrijdag jl. voor de eerste ... talrijk publiek opgevoerd. Hoewel wij in den regel geene ... van stukken als deze, mogen wij evenwel der directie den ... houden, welke haar regtmatig toekomt, dat zij al het mogelijke ... heeft, om dit stuk op eene schitterende wijze op te voeren. De... coratien, de *changements-à-vue*, de vele en zware machinerien ... goede opvoering van dit stuk vereischt worden, wekten algemeene ... dering. Het stuk is overigens geheel (op een bedrijf na) gelijk aan ... Sataniella, dat tegenwoordig op den Stads-Schouwburg wordt vertoond ... kig dat het tooverkluchtspel Uriëlle thans eerst wordt opgevoerd ... anders zou Sataniella eene gevaarlijke mededingster ... Een fraai tooneel levert het eerste bedrijf (*Het Spel*), ... door schoone decoratien, fraaije verlichting en prachtige ... machinerie-werk is ziet men in het tweede bedrijf (*De* ... waar Beëlzebub, te midden van rook en vlammen door ... binnentreedt; ook het derde bedrijf (*De Bedriegelijke Spiegel* ... Zeer pittoresk zijn de costumes der zeeroovers in het vierde ... *Valsche Bruid*), terwijl de ruimte van het tooneel in aanmerking ... het wegzeilen van het roofschip uitstekend is. Het vijfde bedrijf (... had door eene diepere duisternis, hier en daar door een blaauw ... afgebroken, een meer phantastisch en meer huiveringwekkend ... kunnen opleveren. Het zesde tafereel (*De Markt te Tunis* ... alleen schoon van decoratie, maar werd ook opgeluisterd door ... lijke dansen van het corps de ballet en een *pas Oriental* ... en Mw. Witt. Wij mogen de markt van Tunis niet verlaten, ... ding te maken van twee allerliefste kinderen Fanny en Lion ... op zulk eene uitmuntende wijze, met evenveel schalkschheid als ... heid en ongedwongenheid een *pas de Polichinelle* hebben uitgevoerd ... publiek hen daverend toejuichte en niet rustte voor dat de inne... ren zich nog eens vertoond hadden. Het slot-tafereel (*Vergiffenis* ... besloot op waardige wijze het voorafgaande.

In een stuk van dezen aard zijn het meer de decoratien en ... toestellen dan wel het spel der vertooners, die de aandacht ... spel van Mw. van Lier maakt hierop echter eene uitzondering ... hartstogt en gevoel vervulde zij de moeijelijke en zware rol ... en van hare snelle gedaanteverwisselingen kan men zich ter ... een denkbeeld vormen. In het tweede bedrijf vond zij gelegenheid ... muziekale talenten (door harpspel) aan den dag te leggen; ... werd zij toegejuicht en teruggeroepen. Verder verdienen ... HH. Nuggelmans, Faassen, Grader en Lorjé (de beide ... scheidden zich door hunne schitterende costumes) en de Dames ... Domhoff en Sasselona. Waarschijnlijk zal aan dit stuk ... voeringen ten deel vallen en zal het een over talrijk bezoek naar ... Théâtre des Variétés lokken, hetgeen wij der directie toewenschen ... verdiende belooning voor haren ijver en moeite.

SCHAAKSPEL.

OPGAAF Nº. 701.

Wit begint en geeft op den 4den zet mat.

ZWART.

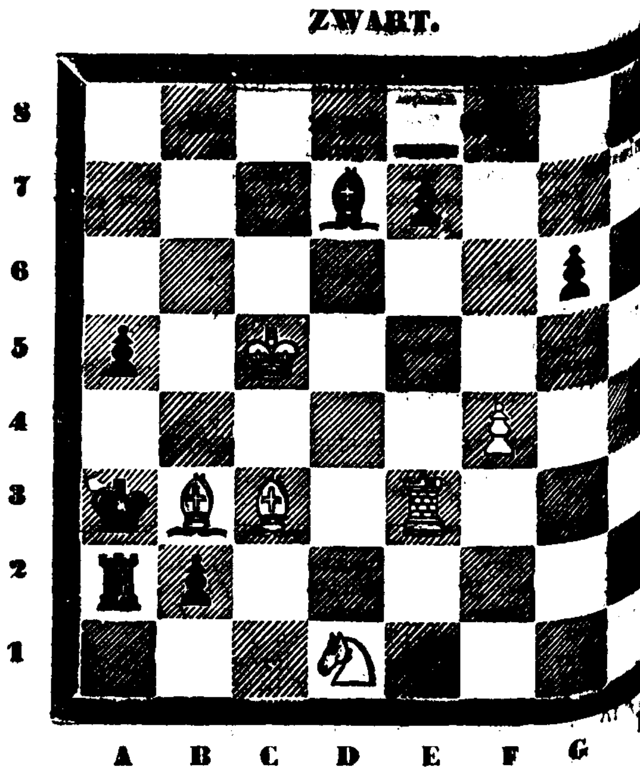

PROBLEMA'S.

1. WIT. Kon. B 7, Rheer G 5, Paarden F 6, 8, Pions E 4 ...
ZWART. Kon. D 8, Pions E 5, F 7.
Wit geeft op den 3den zet mat.

2. WIT. Kon. H 1, Kgin B 3, Kast. F 7, G 2, Rheer H 8, ...
ZWART. Kon. G 8, Kgin F 5, Rheer C 6, Paarden F 6, G 4 ...
Wit geeft op den 4den zet mat.

OPLOSSING VAN Nº. 700.

1. WIT.	E 4 op H 1	ZWART.	C ...
2.	B 5 " E 5		B 7 ...
3.	D 7 " F 6		D 4 ...
4.	D 2 " C 3 † en mat (met variatie).		

OPLOSSING DER PROBLEMA'S.

1. WIT. G 1 op D 4, A 3 of E 7 geeft mat.
2. WIT. E 1 op D 2, D 7 op B 7, B 7 op G 2, G 2 op F 3, F ...

Wij hebben goede oplossingen van de Opgaaf ontvangen van de ... genootschappen *Schaakliefhebbers* te Monnickendam, *Morphy* te ... en van de HH. G. S. en J. D. B. te Dordrecht, J. A. B. te ... *Ema*, te Rotterdam.

AMSTERDAM BIJ GEBR. DIEDERICHS. — GEDRUKT BIJ C. A. SPIN ...